A REVOLTA QUE DESPERTOU, NA ALMA NACIONAL, O ACTO INDIGNO DO GOVERNO, ESBULHANDO OS ELEITOS PARAHYBANOS, SERVIU PARA QUE OS REACCIONARIOS SOUBESSEM QUE A PARAHYBA NÃO ESTA' SÓZINHA, E QUE, COM ELLA, NA SUA DÔR E NA SUA GLORIA, FORMAM, UNIDOS, COHESOS, OS SEUS DOIS ALLIADOS DA CAMPANHA LIBERAL.

Diario Carioca

Director: J. E. DE MACEDO SOARES

Anno III — Numero 576 | Rio de Janeiro, Sabbado, 3 de Maio de 1930 | Numero avulso 100 réis

HORIZONTES QUE SE ACLARAM

Nossa conducta, quer no inicio, quer no evolver do momentoso problema successorio que empolgou e empolga a Nação, foi sempre e continua a ser, o reflexo de uma perfeita e nitida comprehensão dos verdadeiros anseios e das mais legitimas aspirações do povo brasileiro.

Norteados pelas inspirações de um acrysolado sentimento civico, nossos gestos e attitudes nada mais têm sido, assim, que a sequencia de uma vida em que a probidade profissional nunca soffreu collapsos.

A linguagem que costumamos falar é, com taes precedentes, a expressão exacta da verdade.

Assim pensando e agindo, nunca poupamos aquelles que, fugindo aos compromissos assumidos para com a collectividade, desertaram da trilha recta que a dignidade traça aos homens de bem.

Não podia, pelas razões expostas, deixar de nos merecer formal condemnação, o gesto infeliz que se attribuiu ao chefe do Partido Republicano Riograndense, que, segundo entrevista publicada por um vespertino local, abandonára os seus companheiros de jornada civica, desertando, precipitada e immoralmente, das fileiras da Alliança Liberal, no momento preciso em que se fazia mais necessaria sua valiosa solidariedade.

Com vehemencia perfeitamente explicavel por parte de quem sempre se bateu com absoluta sinceridade, pela grande causa nacional da regeneração de costumes politicos, abastardados pela politicagem profissional, cuja corrupção, attingindo as raias do inverosimil, ameaça subverter o regimen e ferir de morte a Republica, golpeamos, sem piedade, o indigitado autor de tão revoltante felonia.

Posteriormente, nova entrevista concedida pelo sr. Borges de Medeiros, á "A Federação", (orgão official do Partido Republicano Gaucho), rectificando a que se dizia ter sido dada ao vespertino a que fizemos menção, veiu, de qualquer sorte, modificar os conceitos que, então, expenderamos.

Se bem que continuando a verberar a pouca decisão, o quasi nenhum vigor das manifestações da agremiação obediente á chefia do sr. Borges, que, segundo nos era licito esperar, deveriam ser as de um categorico e energico apoio á Alliança Liberal, cujos postulados se tinha obrigado a defender, fizemol-o, menos acremente que no primeiro instante da surpresa que nos colheu.

E' que o velho chefe republicano, rectificando a entrevista em apreço, viera assegurar a disposição em que se encontrava o seu partido, de pleitear, pelos meios legaes ao seu alcance, a apuração da verdade eleitoral que deveria, expurgada a fraude que a deturpa, resaltar das urnas de 1.º de março.

Mesmo assim, continuamos a insistir por uma mais clara disposição, por parte do prestigioso partido do sr. Borges de Medeiros, de encarar a luta no seu verdadeiro terreno, sem vacillações, como convinha aos imperativos da dignidade e conforme o exigiam as injuncções do momento.

Eis que, as últimas noticias vindas do sul começam a demonstrar ir-se accentuando, ali, a formação de uma vontade decidida a encarar os acontecimentos politicos do momento, pela sua face real, offerecendo formal opposição ás pretensões dictatorialistas do actual governo da Republica, cujos ultimos actos constituem flagrante desrespeito ás leis em vigor e aos mais comezinhos principios da moral.

Não só a vigorosa attitude do brilhante parlamentar gaucho, deputado Ariosto Pinto, figura destacada do P. R. P., protestando, em linguagem vehemente, e incisiva, contra o innominavel esbulho praticado pela maioria servil da Camara, contra os verdadeiros eleitos do povo da Parahyba, como os recados telegraphicos que vêm sendo transmittidos pelos srs. João Neves, Oswaldo Aranha e outras destacadas figuras daquella agremiação, reclamando contra as violencias do governo que ahi está e assegurando a decisão de lutar pela verdade do regimen, deixam claramente resaltados os propositos do Rio Grande republicano, de proseguir na campanha, em tão boa hora iniciada, ao lado da entidade liberal que congregou os principaes valores de todos os Estados da União.

Agora, as entrevistas concedidas á imprensa desta capital, pelo nosso illustre confrade e digno representante do P. R. R., na Camara, deputado Lindolfo Collor, e os editoriaes d'"A Federação" vêm provar, de maneira concludente, que o Partido Republicano Riograndense se acha integrado na orientação dos principios que nortearam a campanha liberal.

Conhecida a disciplina que mantém intimamente ligados os membros dessa agremiação, ao seu velho chefe, logico é concluir que, com essa attitude, não póde deixar de estar solidario o sr. Borges de Medeiros.

Nada, pois, adeantam, agora, as investidas do sr. Paim Filho e o silencio de outros cavalheiros, figuras, aliás, apagadissimas da representação gaucha.

O Partido Republicano Riograndense tomou rumo e, na situação em que se encontra, difficil lhe seria qualquer recúo.

Continúa, pois, a Alliança Liberal, com a cohesão dos elementos que a compõem, a sua marcha ascensional para a victoria dos principios que lhe são fundamento.

Desanuviarm-se, emfim, os horizontes.

Passou a cerração...

O P. R. M. e os reconhecimentos na Camara

NÃO TEM O MENOR FUNDAMENTO OS BOATOS DE ACCORDO QUE O CATTETE ESTA' MANDANDO PROPALAR

BELLO HORIZONTE, 2 (Do correspondente) — Estamos seguramente informados que não tem fundamento algum a versão de que a politica dominante de Minas haja negociado qualquer accordo no tocante ao reconhecimento da bancada mineira. Não só o presidente Antonio Carlos, como a commissão directora do P. R. M. continuam inteiramente deliberados a não considerar outra solução para esse caso, senão o do reconhecimento dos deputados eleitos, que são precisamente os do P. R. M.

O ESBULHO IMMORAL DOS ELEITOS PARAHYBANOS

A REPULSA DO RIO GRANDE DO SUL — VARIOS TELEGRAMMAS DIRIGIDOS AO PRESIDENTE DR. JOÃO PESSÔA

O acto immoral do governo federal, mandando esbulhar os deputados eleitos da Parahyba, para que, em seus logares, entrassem os representantes dos cangaceiros de Zé Pereira, continúa provocando, em todo o paiz, a mais franca revolta.

De todas as partes vão chegando telegrammas e manifestações de protes-

O sr. Affonso Penna Junior, presidente da Commissão Executiva do P. R. M.

to contra o procedimento torpe da maioria da Camara, que, obediente e servil ao presidente da Republica, não reflectiu, sequer, um minuto, no inaudito crime que ia commetter.

O caso parahybano é a prova provada de que o governo federal quer levar o Brasil á revolução.

Do apoio ao cangaço passaram os reaccionarios ao esbulho dos verdadeiros representantes daquelle altivo povo nordestino.

Novos attentados pretende o governo, com a maioria inconsciente do Congresso, praticar.

Pelos telegrammas que linhas abaixo publicamos, verifica-se que o povo brasileiro — do Amazonas ao Prata — vibra, indignado, deante da monstruosidade commettida contra a Parahyba, só porque não quiz adherir ao candidato official.

O APOIO DO P. R. M.

BELLO HORIZONTE, 2 (Do correspondente) — O Dr. Affonso Penna Junior, presidente da Commissão Executiva do P. R. M., enviou ao presidente João Pessôa o seguinte telegramma:

"O Partido Republicano Mineiro, que tenho a honra de presidir, traduzindo a indignação de todas as consciencias mineiras, solidariza-se com o heroico povo parahybano e seu nobilissimo chefe, no vehemente protesto contra revoltante esbulho de que foram victimas os legitimos representantes da Parahyba, na Camara Federal. — Attenciosas saudações. — **Affonso Penna Junior**".

A PALAVRA DO DEPUTADO GAUCHO SCHNEIDER

PORTO ALEGRE, 2 (Do correspondente) — O deputado libertador Edgard Schneider telegraphou nestes termos ao presidente João Pessôa:

"Envio a v. ex. a minha expressão de revolta e protesto contra o acto inqualificavel do Congresso.

A Parahyba, que se engrandeceu pela altivez e espirito de sacrificio do seu digno presidente, dispensa qualquer accesso ao Parlamento submisso e degradado, porque conquistou mais alta representação no parlamento da opinião nacional, em cujo seio trabalham, para a redempção e para gloria, os brasileiros que, como v. ex., não se convertem á fé dos corsarios da Republica.

Saudações cordiaes — Edgard Luiz Sslmeider".

COMO OS SRS. OSWALDO ARANHA, MAURICIO CARDOSO E OUTROS TELEGRAPHARAM AO SR. ARIOSTO PINTO

PORTO ALEGRE, 2 (Do correspondente) — Aos deputados Ariosto Pinto e Nicoláo Vergueiro, representantes do Partido Republicano que protestaram contra o esbulho da Parahyba, foi transmittido mais o seguinte telegramma:

"Deputados Ariosto Pinto e Nicoláo Vergueiro. Camara — Rio.

Parabens nobre attitudes de republicanos. Antes sós do que mal acompanhados. (aa) Oswaldo Aranha, Mauricio Cardoso, Darcy Azambuja, Moysés Vellinho e Odon Cavalcanti".

UM DISCURSO NA CAMARA ESTADUAL PERNAMBUCANA

RECIFE, 2 (Do correspondente) — O deputado opposicionista sr. Arruda Falcão fundamentou, em energico discurso, na Camara Estadual, vehemente protesto contra o golpe innominavel desfechado, no Congresso, contra os eleitos da Parahyba, fundamentando, ainda, dois telegrammas nesse sentido, a serem dirigidos contra o presidente da Republica e á mesa da Camara Federal. A maioria recusou a indicação.

COMMENTARIOS DA IMPRENSA PERNAMBUCANA

RECIFE, 1 (Do correspondente) — A imprensa continua a verberar, em termos causticos, o acto violento do Congresso depurando os candidatos legitimamente eleitos da Parahyba. O "Diario de Pernambuco", depois de estranhar a subordinação da Camara ao Executivo, estende-se em considerações sobre a gravidade do golpe humilhante que soffreu o pequeno Estado, censurando os altos poderes da Republica, que não vacillaram em se unir aos cangaceiros de Princeza. Terminando, esse jornal diz que, infelizmente, a historia da Republica está cheia de máos exemplos.

(Continúa na 2ª pagina).

AS GRANDES OBRAS SUBURBANAS

O viaducto de Cascadura não supporta a passagem de vehiculos

Razões de ordem technica impedem que os bondes e omnibus "Excelsior" transitem pela grande via

Já está desnudo da sua imponente armadura de madeira, o grande viaducto de Cascadura, fazendo-se, neste momento, a devida pavimentação de asphalto e escadarias para as quatro platafórmas da antiga estação.

Obra portentosa, cujo dispendio excede de uma dezena de milhares de contos de réis, por isso mesmo, desde a fundação da primeira estaca, despertou em todo o suburbano geral contentamento, pelo progresso que encerrava, e, bem assim, pela necessidade e defesa populares na travessia perigosa, sempre posta em evidencia com o registo de innumeros desastres no leito da nossa principal viaferrea, entre a avenida Suburbana e a rua Marechal Rangel.

Desde o inicio das mesmas obras, era sabido que a Light entrara num accordo entre a Prefeitura e a Estrada de Ferro, para que se fizesse a antiga e desejada ligação de trilhos de um para outro lado, de modo a ser estabelecida uma nova linha de bondes, desde o largo de São Francisco até o extremo da estrada da Preguiça, em Jacarépaguá.

A Light pretendia, ainda, criar uma outra linha de omnibus para Jacarépaguá, ultimando, assim, os respectivos estudos, como o fez nos ultimos dias de dezembro ultimo.

A obra do viaducto era, absolutamente, o ponto principal para a realidade desses melhoramentos.

Para o serviço de omnibus era, ainda, indispensavel a conclusão do grande serviço de pavimentação da avenida Suburbana, ora em conclusão.

Acontece, porém, que ao termino das obras do viaducto, surgiram difficuldades de ordem technica, que vêm prejudicar "in totum" esses objectivos.

Com as devidas reservas, damos aqui o resumo de uma interessante palestra que conseguimos ouvir na propria estação de Cascadura, entre altos funccionarios da E. F. Central do Brasil.

— A Light não póde aceitar, dizia um dos funccionarios em questão, o viaducto como está construido.

Não póde aceitar, bem entendido, nos termos do accordo anteriormente feito. A alta direcção technica dessa grande empresa não póde deixar de condemnar a obra nos seus principaes fundamentos.

Ella não corresponde á efficiencia natural de um serviço de trafego intenso e pesado como o executado pelos carris da companhia. Como é sabido, a pequena lavoura tem larga expansão no districto de Jacarépaguá. O serviço de cargas seria, pois, de absoluta necessidade para os lavradores, notadamente os pequenos lavradores, os horticultores, que trazem diariamente a sua producção ao centro urbano.

A Light visava esse transporte como um serviço por excellencia a ser prestado e no interesse commum. O serviço de passageiros não seria menos observado. Os engenheiros da Light terão de verificar que o viaducto, technicamente, não corresponde a esse objectivo, pela falta de segurança da obra. Se elles a examinarem nos minimos detalhes, verificarão que, para pedestres, automoveis, etc., o viaducto offerece resistencia sufficiente.

Desde que prevaleça essa razão, a Light póde deixar de cumprir o accordo feito, arrematou o entendido no assumpto.

Procurámos, ouvir, depois, outra opinião autorizada, que nos adeantou:

— A obra executada tem, realmente, defeitos. Não deixa, todavia, de ser uma obra importantissima pelo seu vulto.

Agora mesmo, na Allemanha, vem de ser concluido um trabalho semelhante, na extensão de 300 metros sobre linhas ferreas, cuja photographia de um vão, tenho satisfação de offerecer á illustração do seu commentario.

Obra mixta, de concreto e armadura metallica, como se póde ver.

O vão da rua Nerval de Gouvêa é, realmente, precario para o serviço de pesados vehiculos.

O viaducto servirá, assim, para pedestres...

Para tanto, concluimos, não seria necessario o emprego de tão vultoso capital, como o despendido...

Infelizmente, nesta situação, tudo corre no rumo dos escandalos. E não foi mais do que um negocio escandaloso, esse da construcção do viaducto imprestavel

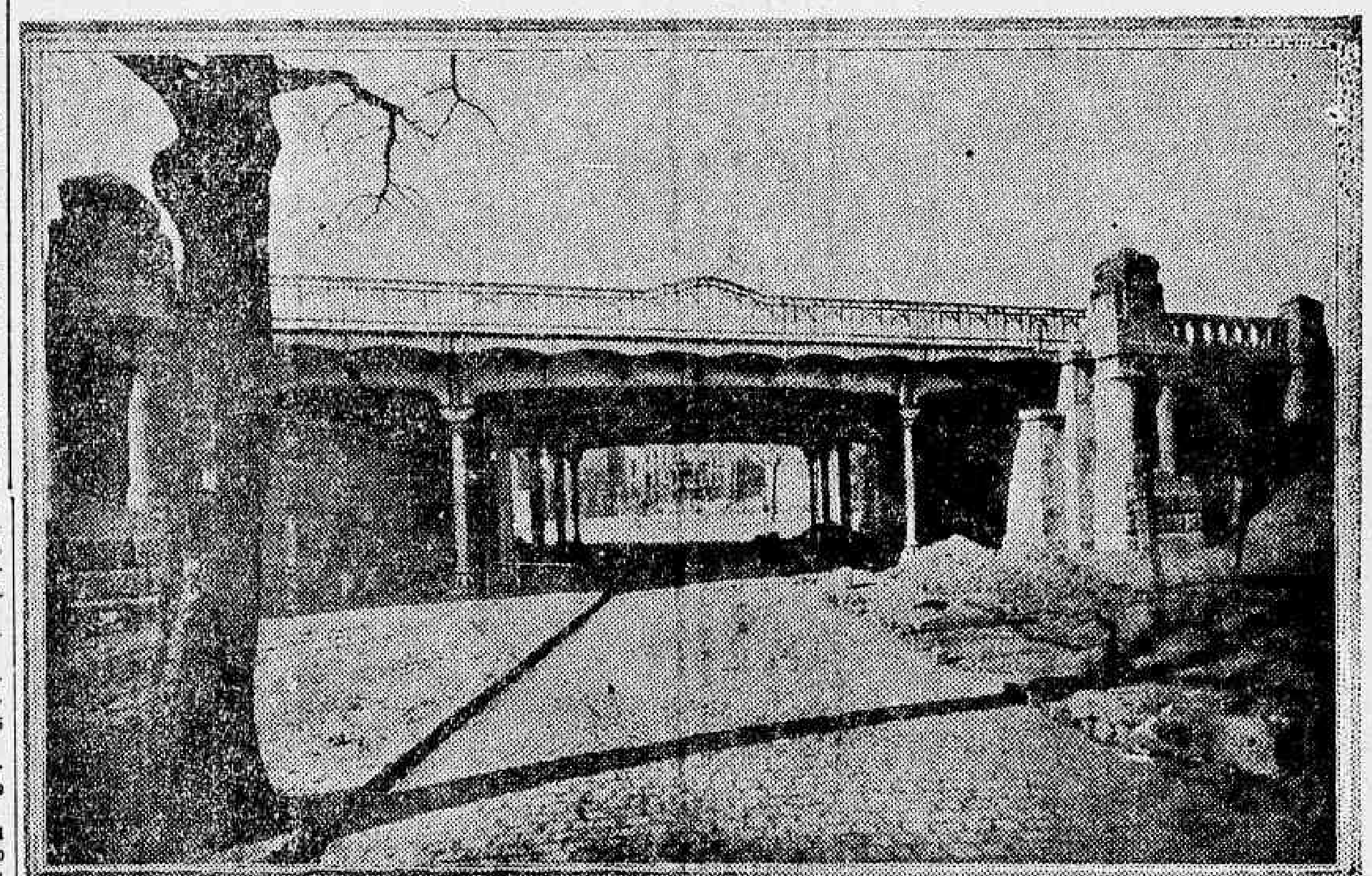

Um typo de viaducto metallico que seria a expressão maxima de segurança para vehiculos de peso, como os da "Light". Altura e largura identicas ás do Viaducto de Cascadura

O RIO GRANDE DO SUL E O MOMENTO POLITICO

Declarações do sr. Lindolfo Collor ao "Diario Carioca"

Os telegrammas que vêm de ser transmittidos pelos srs. João Neves da Fontoura e Oswaldo Aranha aos srs. João Pessôa, o bravo e digno presidente da Parahyba heroica, e Ariosto Pinto, o brilhante e intemerato defensor dos direitos do povo brasileiro na camara baixa da Republica, documentos de excepcional valor, em que se definem attitudes até aqui consideradas vacillantes, trouxeram ao espirito publico nova confiança nos destinos da causa liberal.

Para reforço das vehementes expressões com que os denodados gauchos mostram sua disposição de lutar em qualquer terreno pela congregação da victoria popular de 1 de março, concedeu-nos, hontem, gentilmente, o illustre deputado Lindolfo Collor, prestigioso representante do P. R. R. na Camara federal e digno vice-presidente da Alliança Liberal, a seguinte entrevista que passamos a publicar:

A ATTITUDE DO PARTIDO RIOGRANDENSE

A attitude do Partido Republicano, o pensamento do seu chefe, a conducta que temos de assumir e que afinal de contas já foi assumida aqui mesmo pelo sr. Ariosto Pinto no caso da Parahyba, é naturalmente de defesa intransigente da verdade eleitoral. Nem comprehendo como possam existir duvidas a esse respeito. "A Federação", em reiterados editoriaes, tem desdobrado a entrevista que o sr. Borges de Medeiros lhe concedeu, applicando os seus conceitos a cada

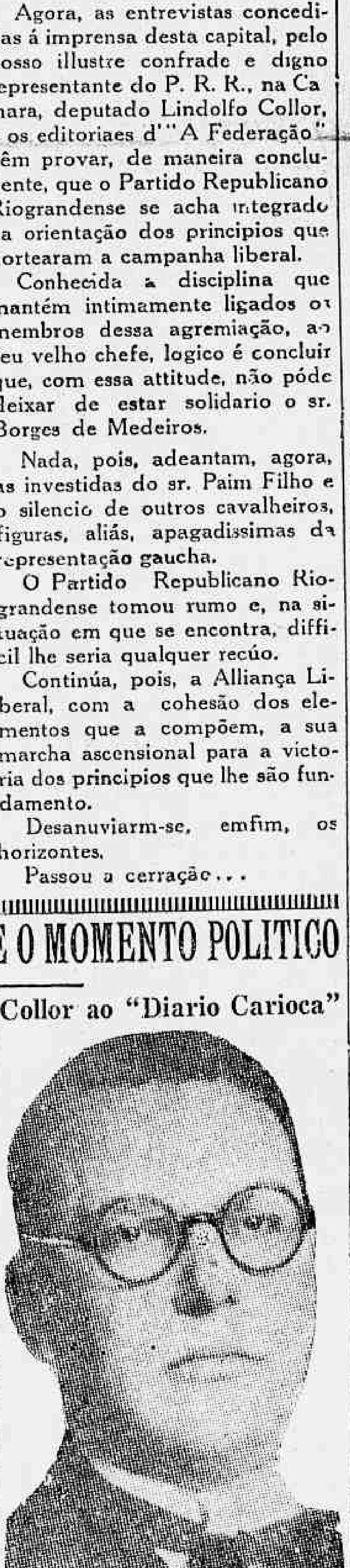

Sr. Lindolfo Collor

um dos casos concretos que vem surgindo. E esses editoriaes são bem claros como reflexo do pensamento

(Continúa na 12ª pagina).

Qual é o melhor Escoteiro do Brasil?

DIARIO CARIOCA

NOME ....

DO GRUPO ....

ESTADO ....

ASSIG. do VOTANTE ....

....

A VIOLENTA EXPLOSÃO DE HONTEM, NA AVENIDA NIEMEYER

CINCO PESSOAS LEVEMENTE FERIDAS — NÃO HOUVE MORTES A LAMENTAR

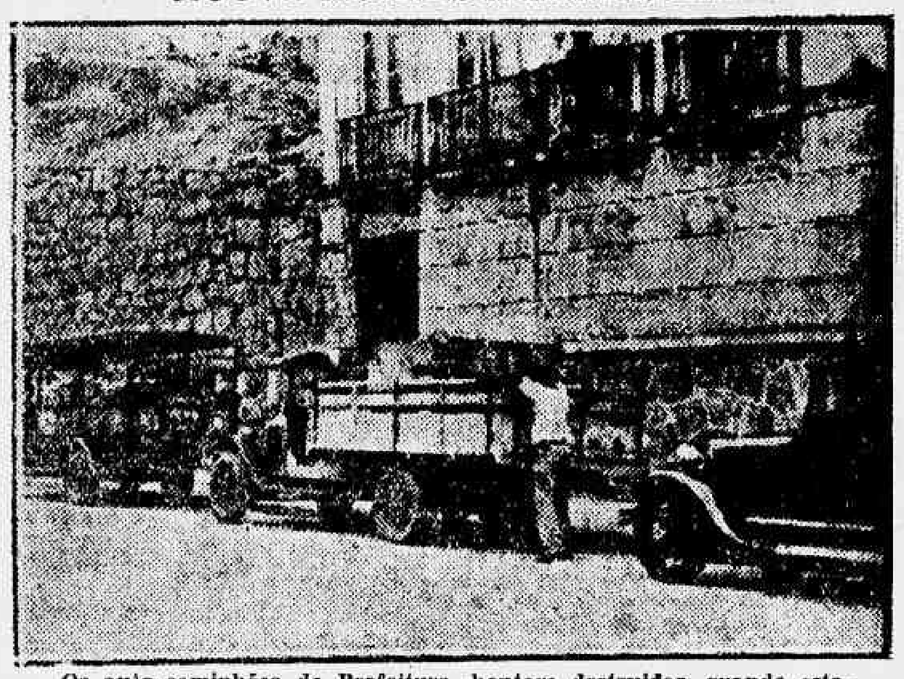

Os auto-caminhões da Prefeitura, hontem destruidos, quando estavam recebendo os volumes de fogos pyrotechnicos, apprehendidos

Conforme noticiámos já, o agente fiscal do 11º districto municipal da Gambôa, Renato Meira Lima, apprehendeu, no morro do Pinto, na casa da rua Moreira Pinto n. 24, grande quantidade de fogos pyrotechnicos, fabricados clandestinamente por João Baptista Pereira, para serem vendidos durante os festejos de Santo Antonio e João João.

Constou a apprehensão, de 43 embrulhos de fogos artificiaes; 53 caixotes contendo bombas, 15 barris com outros productos pyrotechnicos, 138 amarrados com seis foguetes cada um e quatro latas com fogos diversos, tudo avaliado approximadamente em 12 contos de réis.

Hontem, á tarde, taes fogos foram acondicionados em 3 auto-caminhões da Prefeitura, tendo trabalhado nesse serviço uma turma de 22 homens, sob a chefia de José Tavares Arêas.

Fiscalizou esse serviço o agente fiscal da Prefeitura, Renato Meira Lima, a autoridade municipal que effectuou a apprehensão.

Depois de embarcados todos os volumes nos caminhões, puzeram-se os vehiculos em marcha, com destino á Avenida Niemeyer, onde os fogos deveriam ser atirados ao mar.

Em um automovel Ford, tambem da Prefeitura, acompanhou a diligencia o agente Meira Lima.

Chegando á Avenida Niemeyer, no ponto conhecido pela denominação de Curva dos Cocheiros, os vehiculos pararam, afim de se dar inicio á inutilização dos fogos, atirando-se ao mar os volumes e caixotes apprehendidos.

Segundo se disse no local, os trabalhadores da Prefeitura, ao invés de inutilizarem os fogos, atirando-os ao mar, resolveram incendial-os; entretanto, que alguns outros atiraram ao oceano os volumes maiores.

Succedeu que, em dado momento, explodiu um dos caixotes em que se continha, ao que se presume, as taes bombas, chamadas cabeça de negro.

Attingidos os volumes, que se achavam mais proximos desse, em explosões successivas, foi destruida toda a carga de fogos.

Os tres autos caminhões que se achavam carregados e o automovel Ford em que viajavam o agente Meira Lima, ficaram, com a violencia da explosão, reduzidos a ferragens inutilizadas. Por um verdadeiro milagre não se registou nenhuma morte, não havendo nem mesmo, entre o reduzido numero de feridos, que não excedeu a cinco, nenhum em estado grave.

Assim, além do damno material, houve apenas os seguintes feridos:

— O agente Renato Meira Lima, com uma queimadura de 2º grão na região glutea.

— Albino Tranmontano, brasileiro, com 42 annos de idade, casado, empregado municipal, residente na rua Laura de Araujo n. 144, com contusões e escoriações no cotovelo direito e na região lombar.

— Yolando Baptista, brasileiro, com 19 annos de idade, solteiro, chauffeur da Prefeitura, residente na rua Santos Lima n. 95, com escoriações no joelho direito.

— O photographo Antonio de Sant' Anna, de nossos collegas de "O Globo", e o chauffeur Leal, que o serviu, ambos com contusões e escoriações e ligeiras queimaduras.

Depois de soccorridos no Posto Experimental de Prompto Soccorro, em Copacabana, os feridos recolheram-se ás respectivas residencias.

Falta um dos feridos, cujo nome não conseguimos colher, por falta do necessario boletim.

O commissario Cesar, de serviço na delegacia do 21 districto, esteve no local, providenciando como lhe cumpria.

A explosão se verificou a uns 500 metros distantes da Gruta da Imprensa, em local muito proximo da "Curva do Commissario", local em que, ha annos, foi tambem victima num desastre de automovel que elle proprio dirigia, o então supplente de delegado Renato Meira Lima, que escapou milagrosamente á morte, tal como ainda hontem succedeu.

Naquelle desastre da "Curva do Commissario" falleceu, com o craneo arrebentado, o saudoso commissario Guilherme Alvarez de Azevedo, que então servia no 21º districto, de quem era supplente o actual agente Meira Lima.

O QUE SERÁ A EXPOSIÇÃO INTERNACIONAL DE COMMUNICAÇÕES E TURISMO, EM POZNAN NA POLONIA

O Brasil se fará representar nesse interessante certame

O Brasil, officialmente convidado pelo governo polonez para a Exposição Internacional de Communicações e Turismo, acceitou a amabilidade da Polonia, e já garantiu sua participação no certamen de Poznan. O Ministerio da Viação, para tal fim, já autorizou a Commissão de Estradas de Rodagem Federal, a organizar a participação do Brasil.

E' no dia 6 de julho deste anno, que se vae inaugurar em Poznan este certamen internacional. Uma semana antes, no dia 29 de junho será aberta a Exposição de Autos, que se encerrará no dia 13 de julho.

Esta exposição occupará maravilhosos edificios, resistentes ao fogo, abrangendo uma area de 55.000 m2.

A Exposição Internacional de Communicação e Turismo se alastrará por uma área de 75.000 m2, e ficará aberta até 19 de agosto.

O presidente da Republica Polonesa dignou-se tomar a Exposição sob seu alto patrocinio e o governo polonez prestou-lhe completo apoio e sua valiosa participação.

A Exposição será dividida em tres secções principaes:

A primeira secção de Transportes em Commum, que abrangerá as estradas de ferro e material ferroviario, communicações urbanas e suburbanas, aviação e navegação fluvial.

A segunda secção de tracção por motores de explosão comprehenderá automoveis, auto-omnibus — automoveis especiaes, tractores, motocycletas, cyclonetas, bicycletas, etc.

A terceira secção é a de turismo que abrangerá propaganda de localidades turisticas, propaganda das sociedades turisticas, propaganda de agencias de viagem, publicações consagradas ao transporte e ás viagens, films de viagens, cartographia, sport, etc.

Uma attracção especial da Exposição será o "Palacio de Geographia" organizado por eminentes geographos polonezes com a collaboração das sociedades geographicas de todo mundo.

A participação da Exposição Internacional de Transporte e Turismo despertou logo um grande interesse em toda a parte.

A França declarou officialmente sua adhesão e nomeou o sr. Mauricio Bourgeois da Organização da secção franceza, a qual na Exposição abrangerá um espaço de 3.000 m2.

Egualmente o governo italiano delegou o ministro de Communicações, o conde Ciano de Cortelazzo para presidir a organização da secção italiana.

O governo rumeno tambem nomeou um delegado — o sr. Adrien Nanu para organizar a secção da Rumania, que occupará um espaço de 1.400 m2.

32 paizes participarão officialmente á Exposição Internacional de Communicações e Turismo de Poznan.

Os governos da Yugo-Slavia, Grecia, Turquia, Tcheco-Slovaquia e Austria foram dos primeiros a garantir participação.

Tambem as grandes organizações internacionaes com a Liga das Nações, a Camara Internacional de Commercio de Paris, a União Internacional de Estradas de Ferro, a União Internacional de Transporte em Commum, a Associação Internacional dos P. T. T., etc. participarão á Exposição Internacional de Transporte e Turismo.

Ao lado da participação official, a participação privada não será menos importante.

A industria automobilistica enviou sua completa adhesão á Exposição.

Os fabricantes de auto-omnibus interessam-se especialmente á Exposição, posto que as organizações communaes pretendem durante a Exposição, effectuar importantes compras de caminhões, auto-omnibus, automoveis para uso especial como por exemplo para irrigação e limpeza das ruas, carros de bombeiros, etc.

Em seguida conta-se a participação das grandes companhias de navegação maritima e aerea, dos portos e a esmagadora maioria dos grandes centros de turismo, hoteis, companhias de seguros e de viagens, etc.

Já se póde affirmar que a Exposição Internacional de Communicações e Turismo será a mais grandiosa manifestação internacional que se tenha visto na Europa Oriental.

Todos os povos civilizados lá se hão de encontrar, afim de estudar importantes questões taes como a concurrencia auto-caminho de ferro e sobretudo afim de se approximar sobre a base economica desse idéal de paz e de bem estar universal que é hoje em dia a preoccupação de toda individualidade pensante.

O caminho que conduz a esse cimo é bem arduo. Entretanto, na opinião dos peritos, os interesses economicos servirão justamente de base para assentar solidamente o edificio de pacificação universal.

Os organizadores da Exposição sentir-se-ão felizes, caso seus esforços possam contribuir, embora modestamente para estreitar os laços economicos que unem os diversos paizes e oxalá deste modo auxiliam o mundo o dar nem que seja um passo para esta ideal, o qual t-ia a humanidade de hoje aspira.

O esbulho immoral dos eleitos parahybanos

(Continuação da 1ª pag.)

A IMPOSIÇÃO DOS CANDIDATOS QUE NÃO FORAM ELEITOS

PARAHYBA, 2 (Do correspondente) — O presidente João Pessôa recebeu da Confederação Universitaria Brasileira o seguinte telegramma:

"Presidente João Pessôa — Parahyba — Renovamos em nome Confederação Universitaria Brasileira perante eminente presidente Parahyba nosso protesto ante vergonhoso attentado impôr representantes não eleitos ao digno povo parahybano. — **Bruno Lobo, 1º secretario**".

CONFERENCIAS ENTRE PROCERES RIOGRANDENSES

PORTO ALEGRE, 30 (Retardado) (Do correspondente) — Na residencia do sr. Oswaldo Aranha estiveram em demorada conferencia os srs. Lindolfo Collor e Mauricio Cardoso. O deputado Lindolfo Collor conferenciára antes demoradamente com o sr. Getulio Vargas.

Sobre os assumptos tratados nessas conferencias ha o maximo sigillo, parecend que se prendem ás consequencias do caso da Parahyba.

A PALAVRA DO GREMIO DA MOCIDADE LIBERTADORA

PORTO ALEGRE, 2 (Do correspondente) — O Gremio da Mocidade Libertadora enviou ao presidente João Pessoa o seguinte despacho:

"Presidente João Pessoa, Parahyba. O Gremio da Mocidade Libertadora de Porto Alegre hypotheca a v. ex. a sua indefectivel solidariedade profundamente indignado com o monstruoso esbulho dos candidatos parahybanos, vendo nesse attentado um verdadeiro annuncio da revolução. Amanhã será promovida por esse mesmo gremio, uma grande demonstração publica de protesto ao gesto criminoso e retrogrado do cesarismo official. — Waldemar Ripol, presidente."

UMA NOTA DO PARTIDO DEMOCRATICO DE S. PAULO

S. PAULO, 1 — A secretaria do Partido Democratico distribuiu á imprensa o seguinte communicado.

"Teve extraordinaria repercussão o manifesto do Partido Democratico verberando a subserviencia da Camara Federal, apresentada que foi em dar cabal cumprimento ás ordens do sr. Washington reconhecendo deputados pela Parahyba os indicados pelo "caugaço", em detrimento de indiscutiveis direitos dos verdadeiros representantes do indomito povo nordestino.

Hontem, na séde central do Partido Democratico, foi enorme a romaria de bons brasileiros e convictos democratas, que ali foram ter para apôr naquelle documento politico as suas assignaturas, que exprimem o repudio de São Paulo pelos que deprimem o nosso Estado.

Afim de que não haja interrupção nas assignaturas, a séde central, apesar de ser feriado o dia de hoje, estará aberta especialmente para esse fim.

O directorio recebeu ainda, de Amparo, o seguinte telegramma:

"O directorio democratico de Amparo, applaudindo a nobre attitude do directorio central, de apoio ao grande brasileiro dr. João Pessôa, subscreve calorosamente o manifesto. — Plinio Amaral, presidente".

A AGITAÇÃO NO RIO GRANDE DO SUL

PORTO ALEGRE, 2 (Do correspondente) — O attentado innominavel contra a soberania da Parahyba teve, pelo menos, a grande vantagem de sacudir os nervos de muitos politicos, que pareciam tel-os já embotados para qualquer reacção da sensibilidade.

Effectivamente, quando os pendores de muita gente aqui era de se aquietar, de se accommodar (para não fazermos previões mais pessimistas) — eis que o vergonhoso esbulho, que reflecte a covardia omnimoda do sr. Washington Luis, tem o condão de atirar novas ondas de calor civico sobre as correntes partidarias, que despertam a dôr da infamante chicotada, vibrada por um braço forte.

Assim, sob essa sensação, o Rio Grande do Sul está atravessando nova phase de agitação politica. Isso se deprehende das manifestações claras, inequivocas, ás vezes causticantes dos proceres republicanos. Dos libertadores, só nos resta dizer que continuam firmes no mesmo rumo que, desde o inicio da campanha se traçaram. Isso é tambem o que se deprehende dos vehementes protestos da imprensa, na sua unanimidade.

O nervosismo popular torna a explodir, como nos bellos dias, cheios de esperança da campanha brilhante da Alliança Liberal.

E todas essas demonstrações, que a esta hora estão agitando não sómente os nossos amigos, mas o Brasil inteiro, são, não ha duvida, um symptoma animador para os que querem crer na regeneração nacional pela força de um grande sopro da opinião.

Tem ainda a outra boa virtude de confirmar a reconhecida, obsoluta incapacidade politica do occupante do Cattete, cuja falta de visão acaba de desencadear nova tempestade, cheia de perigos e sobresaltos para os desabusados dominadores desta triste época.

MANIFESTAÇÃO DE PROTESTO EM PORTO ALEGRE

PORTO ALEGRE, 2 (Do correspondente) — Em virtude do máo tempo, foi adiada para sabbado a grande manifestação popular de protesto contra o esbulho ignobil dos candidatos eleitos da Parahyba.

Essa manifestação foi promovida pelo Gremio da Mocidade Libertadora, e por certo se revestirá de pompa excepcional, tal o enthusiasmo com que a aguarda toda a população desta capital.

Estão inscriptos para falar, no grande comicio de protesto, o deputado Carlos Machado, director de "A Federação", o deputado libertador Edgard Schneider, e o dr. Fay Azevedo, redactor do "Estado do Rio Grande".

O AGRADECIMENTO DO SR. JOÃO PESSOA AO SR. RAUL PILLA

PORTO ALEGRE, 2 (D.T.M.) — O sr. João Pessôa, presidente da Parahyba, enviou ao sr. Raul Pilla vice-presidente do directorio do Partido Libertador, o seguinte telegramma:

"Parahyba, 30 — Seu telegramma de protesto contra innominavel esbulho que soffreram os legitimos representantes da Parahyba, foi motivo de vivo prazer para mim, porquanto vejo que os nobres filhos do Rio Grande do Sul não faltam com a sua solidariedade no momento sombrio que atravessa a Republica."

TELEGRAMMAS DO DIRECTORIO DO PARTIDO LIBERTADOR DE PELOTAS

PORTO ALEGRE, 2 (D. T. M.) — Ao senador Epitacio Pessôa, o Directorio do Partido Libertador de Pelotas enviou o seguinte telegramma:

"Senador Epitacio Pessôa. Ao eminente republicano e brilhante expoente da heroica Parahyba, o Partido Libertador de Pelotas apresenta o seu vehemente protesto contra o esbulho da representação verdadeira do glorioso Estado, que leva de roldão os principios de soberania, justificando a mais impetuosa indignação."

PORTO ALEGRE, 2 (D. T. M.) — O Directorio do Partido Libertador de Pelotas dirigiu ao deputado Plinio Casado o seguinte telegramma:

"Deputado Plinio Casado. Transmittimos á brilhante bancada Libertadora as nossas felicitações pela digna attitude na defesa dos legitimos direitos dos representantes da Parahyba, violentamente esbulhados pela mentalidade que domina o nosso paiz."

PORTO ALEGRE, 2 (D. T. M.) — O Directorio do Partido Libertador de Pelotas enviou o seguinte telegramma ao presidente João Pessôa:

"Presidente João Pessôa. O Partido Libertador de Pelotas compartilha da indignação nacional, contra o golpe innominavel desferido na soberania de vossa nobre e heroica Parahyba, cujo estoicismo admira e proclama como modelar padrão de dignidade civica. Aceitae a sua profunda admiração".

O grande festival de hoje no Jardim Zoologico

FACULTAMOS INGRESSOS A'S CRIANÇAS

As crianças até 10 annos, portadoras do annuncio que publicamos hoje, terão ingresso gratis no Jardim Zoologico.

Além das variadas attracções que funccionarão das 13 ás 18 horas, como carroussel, aranha, aeroplanos, parque infantil, etc., haverá duas vesperaes, ás 15 e 16 horas, na Arena de Variedades exhibindo-se na 1ª parte o excentrico Tutu, e na 2ª, o admiravel Elephante amestrado.

A's 14 1|2 horas, sorteio de brindes.

Concorrerão ao sorteio todas as crianças até 10 annos, que chegarem ao Jardim até ás 16 horas, as quaes terão, tambem, direito a uma das funcções da Arena ou ao parque infantil, á sua escolha.

Findo o sorteio, far-se-á distribuição da excellente "Farinha Vitamina", offerta do Laboratorio de Biologia Clinica.

Tocarão as bandas musicaes do batalhão de Policia e do Centro Musical 17 de julho.

NEGADA EXTRADICÇÃO DE UM SUBDITO ITALIANO

A IMPORTANTE DECISÃO DO SUPREMO TRIBUNAL FEDERAL

Na sessão de hontem do Supremo Tribunal Federal terminou o julgamento da extradição de Rodighiero Ugo di Antonio, gerente ha annos da filial da firma Dante Angeli, em S. Paulo, para o fim de ser julgado como cumplice em fallencia fraudulenta, na Italia.

O feito requerido pela embaixada italiana, teve como relator o ministro Muniz Barreto que proferiu o seu voto concedendo a extradição.

O ministro Firmino Whitaker que pediu vista dos autos, estudou-os, e votou contrario ao pedido, porque se tratava de dois factos delictuosos que se tendo passado aqui, o extradictando tem de responder por elles, perante os tribunaes brasileiros.

Acompanharam o voto do ministro Whitaker, com pequenas variantes, ministros Bento de Faria, Arthur Ribeiro, Edmundo Lins, Hermenegildo de Barros, Pedro Mibielli e Leoni Ramos.

Seguiram o voto do relator os ministros Cardoso Ribeiro, Soriano de Souza, Geminiano da Franca e Pedro dos Santos.

O Tribunal por sete votos contra cinco negou a extradicção, requerida, sendo o extradictando posto logo em liberdade.

O ministro Whitaker foi designado pelo presidente para lavrar o accordão.

"LUSITANIA"

O n. 31 desta bella revista portugueza de approximação luso-brasileira, hoje posto em venda, accusa sensiveis progressos, tanto na confecção artistica como selecção literaria.

Destacamos do seu summario, sobremaneira suggestivo, as seguintes paginas:

"Illustração" — Theatro Portuguez no Brasil. Os Santos dos Póveiros. Actualidades portuguezas, Actualidades brasileira, Um Principe da Egreja, Thermas portuguezas, Africa Nossa e Sports no Rio de Janeiro.

A greve da fabrica "Corcovado"

Continuam em grève os operarios de tecelagem, da fiação e dos carreteis da "Corcovado".

Conforme promessa anterior o caso devia ser solucionado na segunda-feira proxima com a readmissão dos operarios demittidos. Ao que se diz, entretanto, nos meios entendidos na fabrica, isso não se verificará, ficando as secções em grève fechadas até segunda ordem.

Os trabalhadores aguardarão os acontecimentos, confiantes de que os patrões lhes farão justiça, satisfazendo as suas exigencias.

A POLICIA DESCOBRE UMA QUADRILHA QUE ESTÁ OPERANDO NOS TRENS DA CENTRAL

PRESOS OS ASSALTANTES, DILIGENCIA A POLICIA APPREHENDER O ROUBO

"Moleque Arruda"

"Paulo Carvoeiro"

Em começo de março ultimo verificou-se entre as estações de D. Pedro II e Deodoro um assalto a um dos carros do trem de carga Nº 3, com carregamento de mercadorias despachadas directamente para São Paulo.

O chefe de trem em questão, em Deodoro, examinando os carros da composição como lhe cumpria, verificou que um delles havia sido violado.

Revendo o mappa da carga que seguia no carro arrombado, o chefe do trem verificou faltarem alguns volumes contendo fazendas e sedas.

Dada uma busca no trem ninguem se encontrava que pudesse despertar suspeitas.

O caso foi levado ao conhecimento do agente da estação de Deodoro que por sua vez fel-o chegar ao conhecimento do engenheiro Andrade Pinto, chefe de investigações e reclamações.

Esse engenheiro determinou que o carro fosse retirado da composição, afim de ser procedido um minucioso exame.

Em seguida, o dr. Andrade Pinto fez instaurar um inquerito, no qual foram ouvidos todos os funccionarios da Estrada, que trabalhavam no trem, inquerito esse que nada apurou e que constatou agirem os ladrões entre a Central e Deodoro.

Pedidas providencias á policia para a descoberta dos larapios, a 4ª delegacia auxiliar entrou a trabalhar no caso.

A policia, iniciando suas diligencias teve sua attenção desde logo voltada para os ladrões "Paulo Carvoeiro" e "Moleque Arruda", meliantes a quem attribuem a autoria de tão audacioso roubo.

Aprofundando, porém, suas investigações, conseguiram os auxiliares do investigador Canuto Moreira, chefe de secção de Roubos e Furtos da 4ª Delegacia Auxiliar, descobrir que o roubo foi praticado por uma quadrilha que vem operando nos trens de carga, da seguinte fórma:

Um dos ladrões viajou por baixo do carro assaltado, com o comboio em movimento; noite escura, saira do seu esconderijo e, arriscadamente, trabalhara no arrombamento do vagão.

Conseguindo isso, os seus comparsas que se encontravam em determinados pontos da linha ferrea, apanhavam os volumes que eram atirados do interior do vagão e com elles desappareciam.

Sabedora disso e de mais alguns detalhes sobre o assalto, a policia fez seguir para São Paulo varios investigadores que lá prenderam um dos assaltantes.

Este, por sua vez, aqui chegando denunciou os seus companheiros, estando estes tambem já em mãos da policia.

Tendo já presos os ladrões a policia está agindo activamente, no sentido de descobrir as mercadorias roubadas, que se presume tenham sido vendidas naquelle vizinho Estado.

O ABASTECIMENTO DE CARNE A' POPULAÇAOO

A ASSOCIAÇÃO DOS PROPRIETARIOS DE AÇOUGUES E A ASSOCIAÇÃO DE RETALHISTAS DIRIGEM AO PREFEITO UM LONGO MEMORIAL

A Associação dos Proprietarios de Açougues e a Associação dos Retalhistas de Carnes Verdes, associações que abrigam em seu seio todos quanto se dedicam ao commercio de carne, dirigiram ao sr. Prado Junior, prefeito do Districto Federal, um memorial cujas conclusões formam um protesto ás regalias fiscaes concedidas á Empresa de Matadouros Modelos, nos seguintes termos:

"Dahi não sabermos concluir porque á Empresa de Matadouros Modelos estão sendo concedidas regalias fiscaes de que não gosamos; excepções sanitarias que nunca tivemos; e, finalmente, preferencias administrativas que jámais tentámos, porque sempre julgámos que os commerciantes que pagam os impostos devidos, que sujeitam-se ás legislações sanitarias e administrativas vigentes, devem ser todos tratados no mesmo pé de egualdade.

E' por isto, exmo. sr. prefeito, que servindo-nos do honroso ensejo de falarmos ao illustre governador desta capital, solicitamos, por tão idoneo intermedio, dos poderes competentes, identico tratamento, eguaes franquias, direitos parallelos aos que forem concedidos á Empreza de Matadouros Modelos afim de sempre vendermos ao povo, mercadorias eguaes ou superiores por preços mais baixos; uma vez que, sabe muito bem v. ex. a majoração de impostos e taxas que este anno soffreram os estabelecimentos de açougue, já sobrecarregados pelos alugueis e contratos de arrendamentos dos predios, pelas vultuosas despezas de adaptação exigidas pelo Departamento Nacional de Saude Publica e pelo augmento geral de preços de todas as utilidades.

Se tanto fôr concedido, em nossos açougues — estabelecimentos especialmente installados para o commercio do artigo — o publico será beneficiado certamente.

Pedindo licença para apresentarmos ao exmo. sr. prefeito as homenagens de nosso profundo respeito e grande sympathia, ousamos deixar consignado, nestas linhas, o receio em que estamos de que interessados no grande negocio de abastecimento de carnes da nossa cidade, mais uma vez tentem conseguir gravar no espirito do administrador e do publico a conveniencia de se transformar um commercio legitimo em uma vasta organização que venha a ser um odioso monopolio.

Homenagens prestadas pelo primeiro centenario do passamento do Padré José Mauricio

Esteve hontem, em nossa redacção a directoria do Centro Carioca, representada pelo professor Benevenuto Berna, presidente; dr. Nelson Barros Vieira do Couto, vice-presidente; capitão Francisco de Paula Vianna Barroso, 1º thesoureiro; e prof. Ariosto Berna, bibliothecario, que nos veiu agradecer a noticia referente as homenagens prestadas pelo primeiro centenario do passamento do padre José Mauricio.

Os referidos directores mostraram-se sensibilizados, com os commentarios que o "Diario Carioca" fez em torno de justas e expressivas homenagens prestadas ao celebre musicista carioca padre José Mauricio.

CÊRA DR. LUSTOSA

Cura a dor de dente em 5 minutos

PEQUENAS NOTICIAS DO EXTERIOR

O chefe do governo hespanhol, general Damaso Berenguer, recebendo em audiencia os jornalistas madrilenos, declarou que ainda não tinha detalhes sobre os acontecimentos que se prendem á chegada do sr. Miguel Unamuno, achando, comtudo, que elles eram inteiramente destituidos de importancia.

A policia guardou o maior sigillo quanto ao numero das pessoas presas durante as manifestçaões de ante-hontem, sabendo-se, entretanto, que, só na Assistencia, foram soccorridas 12 pessoas gravemente feridas.

* * *

Foi recebido em Miami um radio-telegramma da Pan American Airways, avisando que o aviador Lindbergh partira de Puerto Cabezas para os Estados Unidos, ás cinco horas e cincoenta minutos de hontem.

* * *

Violentos tufões varreram, na noite de quinta-feira, grandes areas dos Estados norte-americanos de Nebraska, Kansas, Minnesota, Missouri e Visconsin.

Em consequencia disso, centenas de pessoas ficaram ao desabrigo, sendo dezeseis o numero de mortos.

* * *

Depois de uma demorada conferencia entre os generaes chinezes Fong Sishan e Fon Yuhsiang, foi officialmente annunciado que será estabelecido um governo nacionalista em Peiping, sendo depois convidadas as potencias a reconhecel-o, visto que a colligação do Knomintang considera o governo de Nankin illegal.

* * *

O colossal dirigivel "Conde Zeppelin" partiu hontem, ás oito horas, de Friedrichshafen num vôo á Suissa, levando a seu bordo o millionario Alwin Schimid, que se fez acompanhar de trinta e seis amigos suissos, numa viagem de recreio.

E' a primeira vez que a gigantesca aeronave é fretada particularmente.

* * *

Falleceu em Milão, o jornalista Vittorio Pico, notavel chronista de arte e, durante muitos annos, secretario da Exposição Internacional de Arte de Veneza.

* * *

O chanceller da Austria, sr. Schober, deixou a capital franceza, seguindo para Londres.

* * *

Noticias de Moscou dizem que, desde ante-hontem, entrou em vigor, o novo codigo sovietico que concede aos soldados do Exercito Vermelho e suas familias importantes prerogativas e privilegios, sobretudo no tocante á agricultura, seguros sociaes, ensino, pagamento de impostos, taxas postaes e habitação.

* * *

O ministro do Interior e Justiça da Esthonia acaba de ordenar a immediata liquidação da organização bolshevista conhecida pelo nome de Partido Operario da Esthonia.

Os bens moveis e immoveis da organização ficarão confiados á guarda e gestão da municipalidade de Reval, emquanto durar o estado de sitio.

* * *

O commissario da policia novayorkina, sr. Whalen, deu publicidade a diversas estatisticas, provas photographicas e outros importantes documentos colhidos pela policia secreta — ficando provado que, por occasião do Dia do Trabalho, foram transmittidas de Moscou, via Berlim e Paris, instrucções de caracter reservado para o desenvolvimento da actividade communista nos Estados Unidos.

AS ELEIÇÕES ESTADUAES DO AMAZONAS

O GOVERNO APRESENTOU CHAPA COMPLETA...

MANA'OS, 2 (DTM). — O sr. Dorval Porto, presidente do Estado, designou o dia primeiro de junho para se realizarem as eleições destinadas a preencher cinco vagas existentes no Congresso Legislativo do Estado.

* * *

MANA'OS, 2 (DTM). — A Commissão Executiva do P. R. do Amazonas acaba de publicar o manifesto apresentando os seus candidatos ás cinco vagas existentes no Congresso Legislativo do Estado.

Esses candidatos são os srs. José Cardoso Ramalho Junior, Marcionilio Lessa, Armando Sobreira Mendonça, Luiz Caetano Cabral e Elias Sizenando Baptista.

GUIOMAR NOVAES

OS SUCCESSOS EXTRAORDINARIOS QUE ESTA' ALCANÇANDO A GRANDE PIANISTA BRASILEIRA

Como já foi annunciado, realiza-se, amanhã, ás 16 horas, o grande concerto da conhecida pianista patricia Guiomar Novaes.

Do successo alcançado no primeiro recital, fala bem alto o facto de se ter esgotado a lotação, hontem, ás 15 e meia horas, o que se verifica, pela primeira vez, entre nós, em se tratando de concertos.

Guiomar Novaes, voltando de sua viagem, traz o seu repertorio augmentado e a sua arte mais aprimorada.

O éco de seus recitaes ha de repercutir, tambem, no estrangeiro, onde Guiomar Novaes é nome conhecidissimo, o que servirá para pôr mais em relevo o nome do Brasil artistico.

Os pagamentos de segunda-feira, no Thesouro

Na Primeira Pagadoria serão pagas segunda-feira, 5, as seguintes folhas: Departamento Nacional de Ensino — Externato Pedro II — Internato Pedro II — Archivo Nacional — Instituto Surdos e Mudos — Bibliotheca Nacional — Escola de Bellas Artes — Instituto Oswaldo Cruz — Museu Nacional — Instituto de Musica — Instituto Biologico — Museu Historico — Casa de Correcção — Directoria de Meterologia e Astronomia — Povoamento do Solo — Escola Superior de Agricultura — Instituto Benjamin Constant — Casa de Detenção.

A baratinha particular 12.210 atropelou uma senhora

A baratinha particular, n.º 12.210, hontem, pela manhã, quando corria pela rua do Estacio, atropelou a senhora Alice Andréa, residente na rua do Lavradio, n.º 79.

A victima soffreu contusões e escoriações pelo corpo, tendo sido, apos o desastre, soccorrida no Posto Central de Assistencia.

O culpado, abandonando, no local, a baratinha, fugiu á acção da policia do 9.º Districto.

O commissario José Ribeiro Osorio, alí de serviço, fez remover o vehiculo abandonado para a garage da policia.

Ingeriu liquido caustico por engano

A MORTE DE UM LAVRADOR, EM BANGU'

Alfredo Patricio, de côr branca, portuguez, com 27 annos de edade, solteiro, lavrador, residente em Bangu', hontem, pela madrugada, em sua residencia, pretendendo tomar um purgativo, enganando-se no vidro, ingeriu em logar do revulsivo, um liquido caustico.

Em consequencia de tão funesta troca, o infortunado lavrador, poucos momentos após, sem que desse tempo a lhe ser ministrado qualquer soccorro, veiu a fallecer.

Com guia da policia do 25º Districto, foi o cadaver do infeliz removido para o necroterio do Instituto Medico Legal, onde foi necropsiado pelo dr. Antenor Costa, medico legista, que attestou como causa-mortis: — ingestão de liquido caustico.

A QUINZENA FEMINISTA DA F. B. P. F.

"Se fosse preciso uma revolução social para levantar o bello sexo do Brasil da obscura e tyrannica posição em que se acha, seria esta a primeira e unica revolução em que me veriam".

Visconde do Rio Branco

As palavras acima, pronunciadas por um estadista da envergadura do Visconde do Rio Branco, merecem ser meditadas.

Já naquella época (1851), cogitava-se da emancipação da mulher e o saudoso estadista dava a essa idéa o seu apoio.

Como se vê, o movimento feminista não constitue novidade, apresenta-se, apenas, sob um novo aspecto, de accôrdo com a evolução moderna. Se outr'óra a mulher pleiteava sómente a sua liberdade, hoje ella quer o ingresso na politica e o accesso aos cargos publicos. E a pratica tem demonstrado que a mulher, com raras excepções, desempenha as funcções de que fôr investida tão bem, quanto o homem. Ainda mais: ha certas occupações que só deviam ser exercidas por mulheres.

Os adversarios do movimento feminista fazem, geralmente, a observação de que a promiscuidade dos sexos só serve para perturbar o bom andamento dos serviços — simples engano.

A mulher, quando enfrenta a luta pela vida, ao lado do homem, perde, a bem dizer, a sua personalidade — torna-se, tal qual elle, um automato, um mecanismo, cujo cerebro trabalha, pondo de parte os seus sentimentos. E, ai daquella que não encarar a sua nova missão por esse prisma: em vez de se tornar livre, tornar-se-á escrava.

O movimento feminista, bem orientado e amparado como está, triumphará e nós não lhe devemos negar o nosso concurso.

Na séde da Federação, á avenida Rio Branco, 111, 6º andar, sala 608, estão sendo recebidas as inscripções.

Informações, prestam-se pelo telephone 3-5657.

ENTRE A CARNEIRADA DO CATTETE

O compromisso dos novos deputados --- O sr. Adalberto Corrêa verbera o escandalo da Parahyba --- Os debates de hontem na 5ª Commissão --- A critica candente das fraudes da Concentração --- Será encerrada, hoje, a discussão sobre o caso de Minas Geraes --- A enfermidade do sr. Simões Lopes

A PREPARATORIA

A sessão de hontem, da Camara, esteva animada. Era o dia dos compromissos dos novos deputados.

No recinto havia muitos parlamen-

O sr. Bias Fortes, que não poupou o "sujeito maneiroso"...

tares e as tribunas e galerias estavam fartamente povoadas.

Sobre a acta falaram os srs. João Guimarães e Adalberto Corrêa, para declarar que, se presentes no dia em que se homologou o innominavel escandalo da Parahyba, teriam contra elle votado.

A PALAVRA DO SR. ADALBERTO CORRÊA

Declara o sr. Adalberto Corrêa que tem faltado ás sessões por motivo de doença e logo trata do caso da Parahyba.

Diz que votaria contra o parecer que reconheceu os falsarios parahybanos, "em consideração á soberania do voto, á verdade eleitoral e á dignidade do mandato" e "como protesto contra a attitude do presidente da Republica, que vem avassalando este ramo do poder legislativo...".

— Não apoiado! — brada a carneirada do Cattete — "...e contra a falta de civismo da maioria!..."

"ASSIM PROMETTO"...

Logo depois, o presidente approva a acta e communica que os deputados da nova legislatura vão prestar o compromisso constitucional.

E lê as palavras do ritual, nas quaes se contam uma promessa de respeito e cumprimento da Constituição.

Feita a chamada, os deputados presentes respondem, um a um: — "Assim prometto".

Na verdade, porém, o que promette a carneirada é a obediencia céga ao pae da politica, que continúa, no Cattete, imperturbavel, solenne, rotundo e bigodoso, a cofiar o "cavaignac" e conceber a *ordem*...

OS QUE NAO SE COMPROMETTERAM...

Deixaram de responder ao compromisso, os srs.: Jorge de Moraes, do Amazonas; Aarão Reis, Arthur Lemos e Chermont de Miranda, do Pará; Costa Fernandes, do Maranhão; Fabio Ribeiro Coutinho, da Parahyba; Pereira de Queiroz, Samuel Hardman e Austregesilo, de Pernambuco; Abner Mourão, do Espirito Santo; Henrique Dodsworth e Machado Coelho, do Districto Federal; José de Moraes, do Estado do Rio; Sylvio de Campos, Marcondes Filho, Ataliba Leonel, Cesar Vergueiro, Carvalhal Filho, Alvaro de Carvalho, João Sampaio, Eloy Chaves, Roberto Moreira, Valois de Castro e Bias Bueno, de São Paulo; Luz Pinto, Fulvio Aducci e Abelardo Luz, de Sta. Catharina; Lindolpho Pessôa, do Paraná; João Neves, Somões Lopes e Francisco Flores da Cunha, do Rio Grande do Sul.

REUNIU-SE, NOVAMENTE, A 5ª COMMISSAO

Reuniu-se, hontem, novamente, a 5ª commissão, que está tratando do caso de Minas.

Fala, abrindo os debates,

O SR. PINHEIRO CHAGAS

para, como procurador do sr. Augusto de Lima, falar sobre o pleito do 4.º districto. O candidato do P. R. M. reporta-se ás suas considerações feitas hontem, e passa a demonstrar as condições de elegibilidade, delle, orador, postas em duvida na contra-contestação do candidato concentrista, sr. Nestor Massena. Exhibe, a proposito, um parecer do sr. Clovis Bevilaqua. Remata suas considerações sobre este ponto e, passa ao exame dos livros em que a fraude está evidente.

Depois, entra na analyse das eleições de Turvo. Diz que alí a Concentração Conservadora requintou na falsidade das actas. Exhibe documentos que comprovam os seus assentos.

Reporta-se, agora, a um telegramma que o sr. Delphino de Souza dirigiu ao sr. Antonio Carlos, o qual é mais de que desrespeitoso: é mesmo insultuoso. Não obstante, o presidente de Minas não deixou tal despacho sem resposta. Frisa, então, a serenidade, a superior visão com que o sr. Antonio Carlos vem dirigindo o Estado mineiro.

Refere-se, a seguir, á fraude de livros apprehendidos, mas tambem a propria confissão dos réos.

Exhibe os livros onde existem paginas em branco, reservadas ás assignaturas dos futuros eleitores, e, ainda, á contagem dos votos. Frisa que as assignaturas que, se não tivessem sido os livros apprehendidos antes do pleito, deveriam nelles figurar foram, por antecipação, tambem reconhecidas.

Remata o orador dizendo que confia na probidade dos membros da Commissão.

FALA O SR. CONTINENTINO

Segue-se com a palavra o sr. Mucio Continentino. Refere-se ao progresso moral, social e civico de Minas, e começa a defendar a Junta Apuradora, cujo procedimento chama de bemdito...

Diz que vive no Rio e que só entrou na campanha, porque a Concentração possuia todos os elementos de exito...

Não sabemos se esses "elementos" são synonimos de "principios"...

Prosegue, allegando que a Concentração é pura, não pratica fraudes...

O sr. Baeta Neves, numa roda, diz que se devia, ante tanta pureza, depositar sobre a mesa uma corôa de flores, para homenagear a agremiação do sr. Carvalho Britto.

O sr. Pinheiro Chagas, em aparte, pergunta ao orador se não quer desmentir as allegações feitas contra as fraudes, apresentando documentos. Diz que o sr. Continentino não se referiu, ainda, á falsificação da firma do juiz...

O concentrista, então, fala em Montes Claros. Mas os deputados do P. R. M. bradam que o culpado, alí, foi o sr. Carvalho Britto.

O sr. Altino Arantes, a essa altura, interveiu, pedindo ao sr. Continentino que diga quaes são as suas conclusões... De facto, ninguem entendera aquelle palavrorio bombastico.

E occupa a tribuna

O SR. RAUL DE FARIA

Mostra o orador que não podem ser disfarçados, como pretendeu fazer o sr. Continentino, os intuitos protelatorios da junta de Bello Horizonte.

No 4º districto, a actividade fraudatoria da Concentração foi enorme. Premeditadas foram as fraudes de Turvo e Itapecerica. A de Itapecerica é um caso policial. Os farçantes foram apanhados com a boca na boti-

Sr. Augusto de Lima

ja, fracassando os seus planos. Dahi a necessidade da fraude de emergencia. Era preciso, de qualquer modo, diminuir a votação dos candidatos do P. R. M. Foram arrancadas folhas dos livros authenticos, contendo os resultados do pleito, que eram, está claro, absolutamente favoraveis aos candidatos do P. R. M.

Reporta-se o orador, agora, á fraude de Arcos e Formiga. O trabalho dos falsarios foi ahi ainda mais grosseiro. As emendas contidas nos livros, que o sr. Raul Faria examina, são escandalosas.

Diz que os candidatos da Concentração, porém, na phase propria da apresentação do seu articulado e da producção de provas, limitaram-se a juntar um quadro das secções que, a seu ver, deviam ser apuradas, porquanto ás demais eram inquinadas de vicios. Não disseram quaes vicios eram estes, conforme, aliás, manda expressamente o Regimento (artigo 31, § 1º, letra a). No ultimo momento, porém, ao encerrar-se o praso de contra-contestação, é que entraram com as suas allegações e documentos, os quaes escapam, destarte, ao exame e analyse dos seus adversarios.

Que allegavam elles? Que documentos exhibiram? E' um mysterio impenetravel.

Mas isto tumultua o processo, inverte as normas usuaes do debate, collocando uns em situação evidentemente muito mais favoravel do que os outros. A doutrina, a lei e a jurisprudencia sempre determinaram que se désse vista de documentos exhibidos em qualquer base do processo, antes que este subisse a julgamento. Em taes condições, pensa que a commissão de inquerito terá de dar um remedio legal a esta anomalia.

O sr. Raul de Faria agita, depois, o caso da falsificação da firma do juiz Burnier, nos livros que tanto carinho merecem da Concentração no 4º districto.

Concluidas as considerações do senhor Raul de Faria, é encerrado o debate sobre o 4º districto.

O SR. EDUARDO AMARAL FALA

O sr. Eduardo Amaral fala agora. Discute varios aspectos do pleito no 5º districto, pondo a nu', tambem, as manobras fraudatorias alí praticadas pelos adversarios do P. R. M.

Diz, terminando, que do Rio, não póde o sr. Continentino fazer politica em Minas. Dahi o seu fracasso.

UMA ORATORIA-BOMBARDEIO

Occupa a tribuna, agora, um orador curioso, o sr. Juarez Lopes. A sua oratoria lembra a de Marinetti, isto é, o discurso-bombardeio. Gesticula, berra, levanta as pernas...

O sr. Humberto de Campos ri. O sr. Sá Filho faz o mesmo. Toda a sala se diverte...

Passa o orador a se referir ao sr. Augusto de Lima. Chama-o de bello e appollineo.

O sr. Augusto de Lima diz que o que elle está dizendo é idiotice. O orador, porém, prosegue, citando Blasco Ibanez, Ihering e Tolstoi, para justificar as fraudes...

Chama de grito insidioso um viva ao sr. Antonio Carlos. Evoca as "barbas biblicas" (sic) e começa a engrossar os srs. Washington Luis e Julio Prestes, "archetypos appollineos das virtudes republicanas"...

E termina ahi as suas arneiras.

O sr. Sá Filho vem, então, ao encontro do sr. Augusto de Lima, para commentar o bestiologico. O "immortal" mineiro diz-lhe que o orador parece um meetingueiro de Cabrobó...

O representante da Bahia rio e protesta. Lá, não ha especimens daquelle quilate...

A culpa de tudo isso cabe mesmo ao sr. Augusto de Lima. Para que deixou passar, nos exames, aquelle seu antigo alumno? Désse-lhe um merecido "páo" e estariamos livres das suas idiotices...

O ULTIMO ORADOR

Por ultimo, fala o sr. Bueno Brandão Filho. A sua oração é incisiva e bem documentada.

Cita o caso de um "presente" que, numa acta, assigna termo de "au-

O sr. Simões Filho, que ouviu duras verdades do sr. Bias Fortes

sente". E depois, esse "ausente" vota como eleitor em outra secção.

Narra factos mais escandalosos que esse e lança um repto aos seus adversarios para que apresentem boletins provando a veracidades das actas que forgicaram no 5º districto.

Ninguem fala.

O orador faz, ainda, outras considerações e termina.

A seguir, o presidente encerra a reunião e convoca outra para hoje, ás 14 horas.

Nessa sessão serão terminados os debates oraes sobre o pleito do Estado de Minas.

O ESTADO DE SAUDE DO SR. SIMÕES LOPES

Estivemos, hontem, em visita ao sr. Simões Lopes, no quartel de policia da rua Evaristo da Veiga, onde se acha enfermo o deputado gaucho.

Não nos foi possivel falar a s. ex., porque, na occasião, estava dormindo, mas concersámos com o seu filho, o sr. Luiz Simões Lopes.

Disse-nos s. s. que o illustre varão estava passando bem, não apresentando, o seu estado geral, grandes cuidados.

A cura da enfermidade — uma congestão pulmonar — ia se processando normalmente, estando o seu medico assistente, dr. Luiz Barbosa, na esperança de que o restabelecimento do eminente republicano não demorará muito.

ACCLAMADO O LEADER DA MAIORIA

Reuniram-se, hontem, no gabinete do presidente da Camara, os leaders das bancadas governistas.

O sr. Rego Barros indicou para leader dessa corrente, o sr. Cardoso de Almeida. A indicação foi approvada sob palmas, falando em agradecimento, o deputado paulista.

Em seguida, usou da palavra o sr. Annibal Freire, leader da bancada pernambucana, confiando com assentimento dos presentes a escolha dos membros das commissões permanentes aos srs. Rego Barros e Cardoso de Almeida.

O sr. Roberto Moreira, que não esteve presente á reunião, não deve continuar zangado com o sr. Cardoso de Almeida. A culpa não é delle, mas do sr. Julio Prestes, que não quiz que s. ex. assumisse as funcções do cargo de leader da carneirada...

REUNIU-SE A BANCADA RIO-GRANDENSE

Hontem, após a sessão da Camara, reuniu-se no recinto, justamente no chamado Reconcavo Mineiro, a bancada do Partido Republicano Riograndense.

Nessa conferencia, em que tomaram parte 7 representantes do Partido, o sr. Lindolfo Collor inteirou a todos, do ponto de vista dos chefes da politica gaucha, que é o que está definido na entrevista que nos concedeu e hoje publicamos, em outro local.

O "LEADER" DOS GAZU'AS

Os representantes do banditismo do nordeste, cuja Méca é o Estado de Princeza, e cujo propheta é o facinoroso Zé Pereira, escolheram, tambem, o seu "leader" — o sr. Arthur dos Anjos.

E' elle, portanto, o chefe, o "Lampeão" dos gazu'as...

JA' E' A 2ª VEZ, SR. SIMÕES FILHO!...

O sr. Simões Filho, chefe da claque da concentração conservadora, na Camara, hontem, como sempre, chegou á sala da 5ª commissão logo no inicio dos trabalhos.

Vendo o sr. Bias Fortes, foi todo sorridente cumprimental-o. — Oh,! meu caro Bias; tenho sempre muito prazer em abraçar um deputado eleito.

— E eu tenho tambem muito prazer em receber o abraço de um "sujeito" maneiroso...

Ante essa resposta esmagadora, o "leader" bahiano ainda disse: — Como você veio com 60.000 votos?

O sr. Bias Fortes, então, respondeu-lhe:

Na minha terra é assim; uma pessoa quando se candidata é porque tem eleitores!...

O sr. Simões afastou-se.

Já é essa a 2ª vez em que o "cavaignac" da Bahia se dá mal com as suas attitudes.

A primeira, trouxe-lhe como consequencia uma fuga vergonhosa. Todos se recordam da carreira que lhe deu o sr. João Neves...

Falta agora vir a terceira. E já que o Rio Grande e Minas se manifestaram, resta sómente a Parahyba.

E queiram os céos que o sr. Simões não se encontre com o presidente João Pessôa...

O DESASTRE DE HONTEM NA ESCOLA DE AVIAÇÃO MILITAR

A calma e pericia do piloto, sargento Urupukina

A Escola de Aviação Militar registrou hontem, mais um desastre, que só não teve consequencias maiores, foi devido á presença de espirito e á grande calma do 1.º sargento instructor, João Urupukina, como tambem a do alumno Carlos Weber.

Desde ás 6 1|2 horas, o instructor Urupukina, da Escola de Aviação Militar, vinha realizando vôos de instrucção no apparelho "Morane n. 118", levando os alumnos que fazem o curso de sargentos aviadores, no Campo dos Affonsos correndo tudo nas melhores condições.

A "PANNE" E O MAO TEMPO

Cerca das 10 1|2 horas, o piloto Urupukina, alçou o ultimo vôo do dia, levando a bordo o alumno Carlos Weber.

O "Morane n. 118" cortou a pista, ganhando rapidamente um altura de cerca de 200 metros. Subitamente cessou de funccionar o motor do avião, sobrevindo, como é natural, a perda immediata de velocidade, o que, por si, não determinaria a quéda do apparelho, se não fossem os ventos contrarios, então reinantes, que desequilibraram o avião, projectando-o no vacuo.

No momento do desastre, o "Morane 118" achava-se sobre uns terrenos baldios, entre o Campo dos Affonsos e a Escola Profissional Barão de Mauá nas proximidades de Marechal Hermes.

A MANOBRA SALVADORA

Não fôra, como dissemos acima, a calma do piloto Urupukina, que lhe permittiu, num movimento rapido e feliz, movimentar a alavanca de commando e reequilibrar assim o apparelho, o desastre seria inevitavel, vindo o mesmo se despedaçar de encontro ao solo.

Essa manobra, porém, não seria bastante, pois estando já o avião a pequena distancia do solo, se fazia mistér cuidar da aterrissagem, o que foi feito.

DESCENDO O "MORANE" EM LOGAR IMPROPRIO

Forçado a uma descida rapida, o piloto poude divisar o perigo que o aguardava, pois a descaida se verificára justamente sobre os terrenos baldios e desfavoravelmente accidenta-

Sargento Urupukina

dos, o que occasionou ter se inutilizado o apparelho.

FERIDOS OS DOIS TRIPULANTES

Em poucos minutos, o major Castro Neves, commandante da Escola de Aviação e o major Ferreson, instructor geral de pilotagem, que do Campo dos Affonsos haviam observado o desastre, em ambulancia chegaram ao local do desastre, onde constataram que embora o "Morane 118" estivesse totalmente perdido, os seus tripulantes se achavam salvos, porém feridos.

OS SOCCORROS

Conduzidos o sargento Urupukina e o alumno Carlos Weber em ambulancia, para a enfermaria da Escola, verificou-se que o primeiro apresentava ferimentos nas palpebras inferiores, e contusões no hombro direito e perna esquerda, além de soffrer a perda de alguns dentes.

O RECORD SUL-AMERICANO DE ALTURA

AS EXPERIENCIAS DO AVIADOR AMADEU SARAIVA

S. PAULO, 2 (DTM) — O aviador patricio sr. Amadeu Saraiva, que pretende bater o record sul-americano de altura, fez, hontem, uma bella experiencia, coroada de inteiro exito, levantando vôo do campo do Aereo Civil e subindo até uma altura de 4.400 metros sobre o nivel do mar.

O vôo do aviador Saraiva, feito em apparelho leve, durou uma hora e 55 minutos.

Ao descer, o aviador declarou-se satisfeito com o resultado obtido, accrescentando que espera conseguir, effectivamente, dentro de breve, perante uma commissão do Aereo Civil, bater o record sul-americano de altura em aviões do typo daquelle que usa.

Duas pessoas feridas num choque de vehiculos

O bonde de n. 159 da linha "Penha" dirigido pelo motorneiro regulamento n. 3.559, hontem, na Avenida dos Democraticos, esquina da rua Ibiapina, chocou-se com o auto-transporte n. 193, da firma Santos Martins & Cia.

Do choque, os dois vehiculos ficaram bastante damnificados, e sairam feridos, os ajudantes do auto-transporte: Antonio Sá Ribeiro, residente á rua Antonio Maciel n. 58 e Sebastião Alves Ventura, morador á rua Francisco Vidal n. 9, recebendo o primeiro ferimentos na perna e mão esquerdas e o segundo contusões e escuriações generalizadas.

As victimas foram soccorridas pela Assistencia do Meyer, recolhendo-se em seguida ás respectivas residencias.

Por que o prefeito não cuida destes assumptos?

UM LOGRADOURO PUBLICO ONDE SE PODE CAÇAR ATE' ANIMAES BRAVOS

Os moradores da rua Lopes da Cruz, Meyer, fazem, por nosso intermedio, um gentil convite ao sr. director da Limpeza Publica, ou seu representante, para tomar parte numa caçada que pretendem realizar na referida rua. Não têm bem certeza da caça. Suppõem, entretanto, existir, alí, onças, moradoras nos tócos das velhas mangueiras derrubadas, sucurys, nos vastos capinzaes, e jacarés, nas enormes lagoas.

Somos, no emtanto, de opinião que a Directoria da Limpeza Publica não deve permittir taes espectaculos, numa cidade civilizada, devendo acabar, de vez, com estas coisas, removendo tudo quanto possa proporcionar semelhante distracção...

NO SENADO FEDERAL

A ULTIMA PREPARATORIA — TOMA POSSE O SR. FRONTIN

A sessão de hontem, que por signal foi a ultima preparatoria, teve um aspecto differente das demais. As tribunas estavam cheias de amigos e admiradores do sr. Frontin.

O sr. Vespucio (!) requereu urgencia para a discussão e votação do parecer da Commissão de Poderes que reconhece senador da Republica, por esta capital, o sr. Frontin.

Tudo foi approvado e o sr. Frontin tomou posse.

A INSTALLAÇAO DO CONGRESSO

Ao dar por terminada a sessão preparatoria de hoje, no Senado, o sr. Azeredo convidou os seus pares para a sessão solenne de installação da 1ª sessão da 14ª legislatura da Republica, a realizar-se amanhã, ás quatorze horas, no Monroe.

Morta por um auto-omnibus na rua do Cattete

O auto-omnibus n. 145, da Viação Excelsior, dirigido pelo motorista Alberto Pereira de Souza, hontem, á noite corria pela rua do Cattete, em demanda ao Club Naval.

O auto-omnibus, que trazia uma lotação de 30 pessôas, ao chegar á esquina da rua Pedro Americo, apanhou e matou, uma desconhecida, de côr preta, com 25 annos presumiveis, vestindo um paletot de malha, traje preto, sapatos e meias da mesma côr.

O desastre, segundo testemunhas de vista, teria occorrido da seguinte forma:

O auto-omnibus, que é da linha "Club Naval-Laranjeiras", corria em marcha regular pela rua do Cattete.

Ao chegar á esquina da rua Pedro Americo, surgiu um bonde, que corria em sentido contrario.

Imprudentemente, a desconhecida tentou atravessar a rua, saindo de traz do bonde.

Devido a sua imprudencia, a desconhecida foi colhida pelo auto-omnibus, tendo morte instantanea.

Os passageiros do omnibus, que assistiram o desastre, verificando nenhuma culpa caber ao motorista, não consentiram que o mesmo parasse, tendo assim, o mesmo, proseguido viagem.

A policia do 6º districto, que tomou conhecimento do facto, fez remover o cadaver da infeliz mulher para o Necroterio do Instituto Medico Legal, arrecadando um guarda-chuva e diversos papeis, onde se lia: Lydia da Conceição, residente no Morro do Vintem n. 99, no Engenho Novo, e empregada á rua Alves Saldanha numero 21, em Copacabana.

Procurando apurar nessa casa, se effectivamente tratava-se de Lydia, pelos signaes dados, foi confirmado ser a infeliz, cozinheira da referida casa.

Um funccionario publico atropelado

Na rua Bella de S. João, hontem, o funccionario publico Affonso Rodrigues Moura, solteiro, de 45 annos, residente á rua Maria Benjamin n. 114, em Terra Nova, foi colhido por um automovel, recebendo diversos ferimentos pelo corpo.

A victima foi soccorrida pela Assistencia e internada no Hospital de Prompto Soccorro.

O "DIARIO" EM NICTHEROY

A CAMPANHA PELOS MENORES ABANDONADOS

O juiz Oldemar Pacheco, fez hontem apresentar ao chefe de Policia, os menores Horacio Silva, Antonio Santos, vulgo "Mão Olhado"; Napoleão Nunes, Antonio Souza, Joaquim José da Silva e Joaquim Luiz Mendonça Filho, afim de serem recolhidos a uma dependencia da Casa de Detenção, e lhes ser dado destino conveniente.

Foi egualmente mandado apresentar áquella autoridade, o menor Maximino Coelho, afim de ser encaminhado aos seus paes, na Barra de São João.

Todos esses menores foram presos quando vagavam pelas ruas da cidade.

A DATA OMNOMASTICA DO JUIZ AFFONSO ROZENDO

Passando hontem o anniversario do dr. Affonso Rozendo, juiz da 1ª vara criminal, os seus amigos e admiradores prestaram-lhe uma expressiva manifestação de amizade, logo após á sua chegada ao Palacio da Justiça.

A' tarde o dr. Affonso Rozendo, acompanhado de varios collegas, advogados e auxiliares, partiu, em automovel, para Maricá, em cuja Camara Municipal foi-lhe offerecido, ás 20 horas, um lauto banquete, pelos advogados e funccionarios do fôro.

NO FÔRO

Subiram á conclusão do dr. Oldemar Pacheco, juiz da Primeira Vara, o inventario de Alzira Borges da Silva e a arrecadação dos bens de Adolpho Bispo dos Santos.

— O juiz mandou ouvir o procurador geral da Fazenda no inventario de Maria Rosa Teixeira Travassos.

— Foi mantido um despacho no processo de desquite por mutuo consentimento em que são requerentes Adelina Almeida de Azevedo e seu marido Joaquim Lopes de Azevedo Junior.

— O juiz mandou satisfazer uma exigencia do curador geral no processo de indemnização em que é requerente Deodoro Pereira dos Santos.

NO MUNDO ESPIRITA

TESTEMUNHO IRRECUSAVEL

Mesmo no genero dos phenomenos chamados milagres, pelo inedito das forças que agiram, parecendo aos olhos dos doutos derrogar as affirmadas leis da Physica, mesmo ahi, acharemos facil parallelo com os factos espiritas do nosso tempo.

No livro III Reis (I na traducção de Ferreira d'Almeida), cap. XVIII, vers. 22-38, vem a narrativa de que Elias, querendo provar aos adoradores do deus Baal a virgem divina das revelações em nome do Deus verdadeiro — pela mediumnidade, obteve que descêsse fogo do Céo para atear chammas no altar do sacrificio que, para assignalar os poderes do Senhor, offereceu ante os olhares daquelles adeptos de Baal.

Emquanto estes gritaram em vão ao seu deus, para que fizesse arder a lenha e o animal immolado, Elias, orando, attrahiu chammas que consumiram até as pedras do altar improvisado e a agua que copiosamente fizera derramar ali, formando um corrego.

Em nossos dias, ha creaturas, mediuns, que, sem o rótulo de prophetas-consagrados, obtém identicos effeitos, por isso que, tal qual outr'ora, tudo é acção dos Espiritos.

Ainda sem recorrer aos numerosos casos que desde tempos remotos corroborarão a these espirita, lembremos acontecimento bem recente, occorrido em 1928, narrado por um jornal insuspeito de sectarismo, "O Pirahy", da cidade desse nome, Estado do Rio de Janeiro:

"Um estranho acontecimento vem de se verificar no vizinho districto de Arrozal, neste municipio, acontecimento este que tem provocado muitos commentarios.

O facto a que nos referimos repousa sobre absoluta base de insuspeição, dada a idoneidade das testemunhas.

Marciano Vieira, filho do sr. Trajano Vieira, proprietario residente nesta freguezia, rapaz morigerado e de bons costumes, no dia 24 p. p. sahiu em companhia de um menor, em demanda ao local denominado Onça, poucos kilometros distante, afim de colher o leite das vaccas, como de costume.

Tinha Marciano amarrado um desses animaes, e se dispunha ao trabalho, quando de subito foi despertada a sua attenção pelo menor, que, em altos brados, avisava-o de que em seu casaco havia fogo.

Acto continuo, Marciano olhou na direcção indicada pelo menor, e verificou que não havia fogo algum. Censurou-o pelo seu procedimento mentiroso, e dispunha-se a continuar o seu mister, quando de subito foi envolto numa elevada labareda.

Aos gritos e pulos sahiu Marciano, campo afóra, até que se viu livre do fogo, que sumiu como por encanto, não deixando no local nenhum vestigio da sua passagem.

Verificado por Petronilla, uma preta que mora nas immediações e que no momento estava presente, constatou queimadura generalisada em todo o rosto até nos cabellos e sobrancelhas.

O nosso correspondente, sr. Domingos Ribeiro, teve tambem occasião de examinar Marciano, observando ainda vestigios de recentes queimaduras.

Como se vê, trata-se de um interessante phenomeno de ordem psychica, que bem merece attenção dos estudiosos.

A communicação que recebemos do estranho facto merece-nos fé absoluta, testemunhado como foi pelo povo daquella freguezia.

Segundo soubemos, não é a primeira vez que naquella localidade se verifica tal facto.

Ha alguns annos, foi o mesmo phenomeno observado na pessoa de Maria do Espirito Santo. Essa infeliz, onde parava... provocava incendio! Chegou a ponto de lhe negarem agasalho, com medo... da fogueira. A desgraçada se viu na contingencia de dormir no matto... e não podia escolher matto secco, pois incendiava no redor. E assim viveu alguns annos, até que a morte deu fim aos seus martyrios."

Não será isto prova bastante de que os Espiritos reaffirmam, comprovam a sua acção, em todos os tempos, fóra do limite restricto das seitas religiosas, do ponto de vista miraculoso?

Leão Diniz

REGISTRO FUNEBRE

FALLECIMENTOS:

Falleceu hontem a sra. d. Francisca America de França Miranda, esposa do desembargador João Luiz de França Miranda.

A extincta deixa tres filhos: o dr. Mario de França Miranda, d. Izabel de França Alvares de Castro, viuva, e d. Anna Pinto Coelho da Cunha.

O passamento deu-se á rua da Passagem, 124, de onde sahirá o feretro, hoje, para o cemiterio de São João Baptista.

MISSAS:

Celebra-se missa de setimo dia, na proxima segunda-feira, ás 10 horas, no altar-mór da egreja de S. José, por alma da sra. Almerinda Gaulani da Silva, esposa do sr. Eurico Pinto da Silva, funccionario municipal.

LIVROS NOVOS

"ULTRAGE AO PUDOR" — Por Pitigrilli — Editores: Arturo Vecchi e Freitas Bastos & C.

O sr. Elias Davidovich acaba de traduzir em linguagem correntia o livro "Ultrage ao pudor", de Pitigrilli, que é uma collecção de contos a que deu ao livro, o titulo do primeiro, por ser, talvez, o mais interessante, em tintas mais vivas, em quadros emmoldurados com apuro de ornamentação domestica, mui perto das scenas de alcova, dialogos accusatorios de um excitante scepticismo. Começam e terminam esses dialogos, entre alternativas de uma fidelidade fingida que desabrocha em os labios de Conchita. Mais adeante apparece "o inconsolavel" Attilio, a bizarra Donatella, a ardente Carmen, o estupido e coxo Gastão Milanez, que se apaixonára por Luizinha, de "loura cabelleira effervescente". Pitigrilli é criador de personagens exactamente contemporaneas, como ainda, o pharmaceutico Papalardo, a Cecilia "da aventurinha", o doutor Ristori, "um encantador de serpentes"; o joven professor Julio Raynaut, e a sua Bambú; o violinista Amadio Shat. "da orchestra de ciganos"; o geometra Zingerbal e a sua Concettina, a irriquieta Nike. Eis as personagens que movimentam o livro de Pitigrilli, em os diversos aspectos de seus contos.

O romancista contemporaneo da literatura italiana vem construindo a sua obra com applausos da critica de sua época, completando-os em successos de livrarias. Em o seu genero vem acompanhando a sua escola, Carla de Viti, soberbo talento realista; em Hespenha, José Francez; na França, Maurice Dekobrat e Clemente Vantel, que compõem romances de futurismo, que aliás, não deixa de ser uma literatura caracteristica, com traços de fina psychologia.

Incontestavelmente, a Italia tem mantido, em épocas successivas, o seu valor literario, sem receio de inveja, a outras literaturas latinas. Ao lado de Pitigrilli brilham dois grandes talentos, dois formidaveis artistas — Guido da Verona e Carla de Viti!

A doce e tranquilla Italia de Vergilio e a tumultuosa Italia do Vesuvio, enche as paginas de sua historia literaria em diversas phases de sua evolução, destacando-se dentre as demais literaturas européas, com o esplendor de seus scenarios, com o fulgor de suas intelligencias. Assim, vamos compondo o quadro de seus gigantes, que influiram e derramaram idéas por entre os primores da literatura escripta em a nossa lingua, iniciada em diversas phases da literatura portugueza.

Destarte, Sanazzaro, nos legara a "Arcadia"; Trissino, aprimorou-se com a sua "Italia Libertada"; Arioste, immortalizou-se com o seu "Orlando Furioso"; Torquato Passo, com a sua "Jerusalém Libertada"; Guicciardini é o scintillante historiador; Machiavell é o philosopho que movimentára o seu tempo; os cardeaes Bombo, Sadoleto e Rampoula culminaram como eruditos e este ultimo, com o seu formidavel talento e habilidade diplomatica, dominára os scenarios do Vaticano ao lado de Leão XIII, a maior figura da egreja contemporanea que se conhece; o latinista Paulo Jove, nos legára a sua "Historia do meu tempo", crivada de symbolos interessantissimos; Benvenuto Cellini, celebrizado em as paginas de suas "Memorias"; Pomponio, philosopho magistral; os irmãos Scaligero que se recommendam aos estudiosos pela profunda erudição que revelam; Paulo Sarpi, historiador-artista do "Concillo de Trento"; Carlos Goldoni, que é superior a Moliére em algumas de suas comedias; João Vico, o criador das edades-divina, heroica e humana; a figura romantica de Manzoni, em o seu "I promessi Spori" o esplendido Ugo Foscoto; Carduci, Fogozaro, Edmundo de Amicis. Em fechando o scenario de longinquas épocas literarias de Italia, sem comtudo, remotarmos aos esplendores de S. Francisco de Assis, de Cino de Pistola, Dante, Petrarcha, Boccacio e Lourenço de Medicis, culmina a obra imperecivel e rhytmada de Gabriel D'Annunzio.

Eis o que é a Italia literaria de Pitigrilli, o romancista que retrata em os seus livros, as comedias, os dramas e as tragedias da vida humana, através das scenas polychromas da sociedade contemporanea.

Victima de uma explosão de fogareiro a alcool

Armanda Ferreira, de côr parda, brasileira, com 19 annos de edade, casada, serviçal domestica, residente na rua Pedro Domingos n. 81, hontem, pela manhã, na casa da avenida Salvador de Sá n. 33, onde trabalha, quando accendia um fogareiro a alcool, se houve com tal imprudencia e infelicidade, que, explodindo o fogareiro, sobre ella se derramou o liquido inflammado, produzindo queimaduras generalizadas dos 1º, 2º e 3º gráos.

Depois de receber curativos no Posto Central de Assistencia, para onde foi removida em ambulancia, a infeliz foi internada em estado grave no Hospital de Prompto Soccorro.

"DIARIO" FORENSE

JURISPRUDENCIA DA CÔRTE DE APPELLAÇÃO

A fiança e a outorga uxoria

Em face do disposto no artigo 235, n. III do Codigo Civil, é commum o fiador fugir ao cumprimento da fiança, por falta propositada e deliberada da outorga uxoria. Agora, nem sempre este expediente poderá sortir effeito, pois a Côrte de Appellação, pelo accordam que abaixo transcrevemos, diminuo o surto desse recurso doloso.

APPELLAÇÃO N. 227

A fiança independe de outorga uxoria, sempre que o estatuto pessoal do marido não a exija.

3ª CAMARA

Vistos, etc.:

Accordam os juizes da 2ª Camara da Côrte de Appellação, em dar provimento ao recurso por termo a folhas 76 verso, para reformando a sentença recorrida na parte relativa á condemnação nas custas, mandar sejam as mesmas pagas em proporção, visto não ter sido o pedido constante da inicial julgado procedente in totum, (artigo 280, do Codigo do Processo Civil e Commercial), confirmando, porém, a dita sentença quanto á condemnação ou pagamento da quantia de 1:164$000 de alugueres e mais impostos e taxas que se encontram a folhas 60 a 71, menos as multas fiscaes.

Confirmam, nessa parte, a sentença appellada, não pelos motivos nella adduzidos pelo sr. juiz a quo, mas porque sendo o fiador, o primeiro appellante, Miguel José dos Santos, portuguez (documentos de folhas 47, 49 e 51), não póde ser applicado a hypothese o invocado artigo 235 numero III do Codigo Civil, que prohibe que o marido preste fiança sem o consentimento da mulher, improcedendo assim, a arguida nullidade da fiança em questão, por falta da outorga uxoria, porquanto essa outorga não é exigida no direito portuguez, e a relação pessoal dos conjuges regulam-se pelo estatuto pessoal do marido (Clovis Bevilacqua, "Codigo Civil Commentado", vol. 1, pagina 122). Custas na forma da lei.

SUMMARIOS DO DIA 5

Eis os summarios de culpa marcados para segunda-feira, nas diversas varas criminaes:

Na Primeira: — Pedro Fortes, Deocleciano Bernardes, Manoel José Martins de Castro, Carlos Teixeira de Mello, Guilherme de Moura, Oswaldo da Silva, José Teixeira de Souza, Justino Augusto, José Lopes e Vitalino F. de Oliveira.

Na Segunda: — Jesus Gil Lourenço e João da Costa Soares.

Na Terceira: — Octacilio Andrade Pinto, João Mendes Campos, Perciliano de Moraes, José Rodrigues, Sabino Lago, Jacob Koz e Mascos Koz.

Na Quarta: — Abilia Maria de Carvalho, Moacyr da Rocha Pinto, Jorge Medeiros, Minton Sant'Anna e João Ferreira Myrros, Rubem Costa, José Marcellino de Castro, Oswaldo das Neves, Anna Pereira e Antonio Luiz dos Santos.

Na Quinta: — Antonio Dias Gomes, Jayme João, Sebastião Paulino da Silva, Aduario Freitas, Arthur Teixeira Xavier, Alvaro Martins, Jair Alves Braga, Paulo Antonio Nunes, Paulo Arantes, Oscar Teixeira e Olympio Aquino.

Na Setima: — Raul Vasconcellos, Benicio da Silva Reis, Francisco da Costa, Antonio da Conceição, Manoel Monteiro Lopes, Manoel Barbosa, João P. dos Santos, Manoel Rodrigues, Carlos Lopes de Oliveira e Luiz Americo Villela.

Na Oitava: — Henrique Tudo, José Gomes, Antonio do Nascimento Cottas, Octavio Francisco dos Santos e Claudionor Torquato da Rosa.

VARAS CIVEIS

SEGUNDA

Despachos e sentenças

Fallencia da Companhia Nacional de Ceramica — Approvo o contrato de honorarios de adgovado.

Fallencia de Prado, Lopes & Cia. — Defiro a petição retro.

TERCEIRA

Fallencia de I. Jacob Gelender — O juiz desta Vara, attendendo ao parecer do dr. Mafra de Laet, 1º curador das Massas, nos autos da concordata proventiva de I. Jacob Gelender, estabelecido á rua Regente Feijó, 22, com fabrica de carteiras de couro, decretou, hontem, a fallencia desse commerciante, fixando o termo legal a partir de 14 de março ultimo, sendo marcado o prazo de 20 dias para a habilitação. Foi designado o dia 22 de julho proximo para a assembléa, e foi nomeado syndico Henrique J. Eisemberg. O passivo declarado é de 234:712$590.

Fallencia de José Nunes de Britto — Julgados habilitados os credores que fizeram as declarações de credito em appenso.

Fallencia de J. Bernardo Mello & Cia. — Julgados habilitados os credores que fizeram as declarações de credito em appenso.

Concordata de Maurillo & Farias — Julgados habilitados os creditos que ficaram declarados em appenso.

Fallencia de Emilio H. Damugart — Na forma do parecer.

Fallencia de Borges Concelli — Defiro o pedido de folhas 201, observado o parecer do dr. curador.

—Brandão Emery & Cia.

Cumpra-se o accordão; prosiga-se na concordata.

QUARTA

Fallencia denegada

Empreza de Terrenos do Districto Federal Limtd.

Tendo a Empreza Industrial da Gavea, aggravado da sentença do dr. Renato Tavares, juiz da 4ª Vara Civel, que denegou o pedido de fallencia feito contra a Empreza de Terrenos do Districto Federal, Limitada, o dr. Mario Guimarães Fernandes Pinheiro, Juiz em exercicio na mesma Vara, por sentença de hoje, confirmou a proferida pelo dr. Renato Tavares, denegando, por conseguinte, a fallencia pedida.

— Fallencia — Manoel dos Santos. Nomeado, syndico, em substituição, o curador Antonio Pinto de Barros.

— Fallencia — Oliveira Cruz & Cia. Defiro o pedido de venda dos bens da massa.

QUINTA

Fallencia — Seraphim Boulhosa.

Perante o juiz desta Vara foi requerida por Augusto Pinto Lima, credor de 10:000$000 a fallencia de Seraphim Boulhosa, estabelecido com café e restaurant "Brasil" a rua 1º de Março 139. O juiz determinou que compete ao requerente a prova.

— Fallencia — Banco do Brasil e Hespanha.

Indeferido o pedido de fls. 2.625.

Concordata — Delfim de Castro Neves.

Rejeitados os embargos offerecidos e homologada a concordata offerecida.

VARAS CRIMINAE

Offereceu resistencia á prisão

O juiz desta Vara denunciou Sergio Casimiro de Faria, accusado de haver no dia 5 de dezembro de 1929, na praça Christiano Ottoni, quando vendia espelhos, sido preso, tendo resistido á prisão.

Emittiu notas promissorias falsas

Foi denunciado André Lamghager, accusado de haver, em maio de 1929, emittido varias notas promissorias, falsificando as firmas dos avalistas.

TERCEIRA

Um sargento em juizo

Ao juizo desta Vara deverá comparecer a 6 do corrente o sargento Hostilio Freire de Novaes para responder a summario em processo crime.

SEXTA

Sylvia Thibau foi pronunciada

Pelo juiz dr. Mangarinos Torres, em despacho de hontem, foi pronunciada d. Sylvia Thibau, accusada como responsavel pela morte do jornalista Roberto Rodrigues, occorrida em 26 de dezembro de 1929, o facto passou-se na redacção da "Critica", á rua do Carmo 35, quando ali procurou, a autora do crime, o dr. Mario Rodrigues, redactor-chefe daquelle matutino.

E assim, prosegue descriminando o facto delictuoso a denuncia do promotor Placido de Sá Carvalho, tendo terminado sem incidentes o summario de culpa.

TRIBUNAL DO JURY

A preparatoria de maio

Para o proximo dia 9 de maio, o dr. Mangarinos Torres marcou a installação dos trabalhos do mez corrente.

Deverão comparecer ás 12 horas desse dia todos os jurados.

O ministerio publico está a cargo do dr. Alfredo Bernardes Filho.

ASSEMBLE'AS DE CREDORES

Na 1ª Vara Civel — Leopoldo Strass.

Na 3ª Vara Civel — S. Kypman e José Falcão Cruz.

Na 4ª Vara Civel — Adelino Castanheira.

Na 4ª Vara Civel — Adão Soares da Silva Telles.

QUER GANHAR SEMPRE NA LOTERIA?

A Astrologia offerece-lhe hoje a RIQUEZA. Aproveite-a sem demora e conseguirá FORTUNA E FELICIDADE. Orientando-me pela data do nascimento de cada pessoa, descobrirei o modo seguro que, com minhas experiencias todos podem ganhar na loteria,

sem perder uma só vez

Milhares de attestados provam as minhas palavras. Mande seu endereço e 500 réis em sellos para enviar-lhe GRATIS O SEGREDO DA FORTUNA. Remetta este annuncio — Endereço: Sr. Prof. P. Poug. Calle Pozos, 1369. Buenos Aires — Republica Argentina — "Cite este jornal".

"DEUSES VENCIDOS", O FILM DA METRO GOLDWYN MAYER, BREVE, NO PALACIO-THEATRO

Pauline Starke

"Deuses vencidos", o film technicolorido que a Metro Goldwyn-Mayer, estréará, no Palacio-Theatro, da Companhia Brasil Cinematographica, daqui a dias, contém em seu elemento sonóro as maiores harmonias de Wagner.

Desde a symphonia maior de "Navio phantasma", até os trechos mais envolventes de "Crepusculo dos deuses", sem esquecermos os instantes mais vibrantes de "Walkyrias" e "Parsifal", — as maiores manifestações do genio de Wagner, commentam, esplendidamente, as passagens desse film em que vemos, mais bella e vibrante, Pauline Starke, figura muito nossa conhecida e que tem, em "Deuses vencidos", incontestavelmente, a sua mais notavel "performance".

Pauline Starke, Donald Crisp, Le Roy Mason, o galã de Dolores del Rio em "Revanche", Claire Mac Dowell, Roy Stewart e Andera Randolph são as figuras desse film épico-romantico, que evoca, conforme já noticiámos, a vida de aventuras e conquistas dos normandos, ao tempo em que elles, antes do feito de Colombo, pisaram o sólo do Novo Mundo, lá propagando a doutrina de Christo, de que eram invictos trabalhadores.

PORTUGUEZ, FRANCEZ E INGLEZ

Cursos praticos — Escola Remington, rua 7 de Setembro, numeros 67 e 59

Edward Sloman foi o director de "Bancando o Lord"

Edward Sloman, nome, aliás, conhecido dos fans pelos films que dirigiu para a Universal, empunhou as rédeas da direcção da grande revista da United Artists — "Bancando o lord".

Elle, que tinha provado a sua competencia em seus passados trabalhos para a Universal, destacando-se entre os mesmos, mais recentemente, "A Legião Estrangeira", tem habilidades sufficientes para garantir aos frequentadores do cinema momentos bem agradaveis com essa revista. O genero, na verdade, é novo para ella, mas estudando-o, com cuidado, Sloman garantiu aos dirigentes da United Artists que poderia dirigir Harry Richman em "Bancando o lord".

Se o prometteu, melhor saiu-se da incumbencia, pois a critica yankee applaudiu com intensidade esse novo film. Harry Richman, Joan Bennett, Lilyan Tashman, James Glesson e Aileen Pringle são as figuras do elenco, que inclue ainda centenas de pequenas bonitas, coristas e dansarinas. O film, que offerece varias canções, escriptas pelo maior dos compositores populares da America, Irving Berlin, deverá estrear dentro de algum tempo.

Ha nesta linda e risonha cidade uma porção de criaturas que dariam a vida por um beijo de Billie Dove!...

Belli Dove em "Só quero um homem"

Não póde haver duas opiniões sobre este film de Billie Dove, que já depois de amanhã começa a deslumbrar os olhos e a empolgar a alma do nosso publico. As expectativas são unanimes, como unanimes são os pensamentos de todos sobre o valor dessa grandiosa producção que traz no seu deslumbramento a maravilha e a seducção da belleza e da arte de Billie Dove, essa exquisita criatura que a gente tem vontade — nem se sabe de que... Além disso, esse film curiosissimo "Só quero um homem" é todo um esfuseante e perturbador espectaculo no qual surgem mulheres e fórmas de indescriptivel tentação e do qual se derramam para os nossos ouvidos as mais suaves melodias e os harpejos mais doces e a emoção de todo um romance forte, cheio de vida, vivido por Billie Dove com aquella graça e aquelle geitinho que ella tem de "amassar" a gente com um simples olhar... Não deixa de merecer todos os elogios tambem em "Só quero um homem", o trabalho suggestivo e impressionante, pelo seu realismo, de Edmund Lowe, o galã correcto que desde a sensação inesquecivel de "Sangue por gloria" tomou de assalto o coração carioca. A par disso, essa producção "First Nacional", que o Odeon começa a exhibir depois de amanhã, traz, no seu cortejo de attractivos, a "performance" de meia centena de "girls" lindas, a coadjuvação de artistas de merito e esplendidos e inegualaveis numeros de cabaret, por si só garantidores do maior dos exitos... E' baseada em tantos motivos de successo, que auguramos para "Só quero um homem" toda uma longa carreira no Odeon, carreira que já começa, felizmente, depois de amanhã...

Depois de amanhã, o Eldorado começa a exhibir "Corações no exilio"

Hoje é sabbado, sim. E como hoje é sabbado, bem podemos deixar o pensamento voar para a segunda-feira que vem e que traz o deslumbramento tão ansiosamente esperado de "Corações no exilio", o film maravilhoso que a First National nos vae offerecer no Eldorado. E é justo que todos aguardem, ansiosos, a "première" dessa pellicula, porque, de facto, ella reune tudo que se pode exigir num film, em belleza e emoção, e, sobretudo, em realismo. Realismo, sim, porque difficilmente uma obra cinematographica reproduz a realidade da vida com precisão e com as côres vivas com que "Corações no exilio" a reproduz, fixando aspectos curiosissimos e nos mostrando todo o grande e duro soffrimento de uma alma que tudo amargou para gloria da honra immaculada. E' bem certo que Dolores Costello, a figura maxima do film, se cobre de todas as claridades da gloria em Corações no exilio", bem como Grant Withers e James Kirkwood que a secundam e que concorrem com o melhor da sua arte e do seu esforço, para o exito do film. Que passe o sabbado depressa; que o domingo desappareça na vertigem das horas, para depressa chegar a segunda-feira, que levará, sem duvida, uma ancia de ver e de sentir bem de perto, multidão de curiosos ao Eldorado, na procura da alta emoção do romance encantador...

"Glorificação da belleza"

Um dos elementos que indiscutivelmente contribuiram para a aceitação de "Alvorada de Amor", — além do valor proprio do film, — foi sem duvida alguma o systema dos titulos sobrepostos em portuguez, trabalho feito nos studios da Paramount em Nova York e que, por isso mesmo, é perfeito e de acabamento absoluto.

Mas não foi "Alvorada de Amor" o unico film em que a Paramount se serviu desse processo. Muito breve nós veremos outro film que tem tambem titulos sobrepostos e que, como o de agora, é uma grande producção faustosa, cantada e falada em inglez. Esse novo film é "Glorificado da Belleza", que a Paramount annuncia para substituir no cartaz "Alvorada de Amor" e que, além de elementos varios de exito, — como cantos, musicas, mulheres bellas, etc. — tem ainda a grande vantagem de ser colorido, offerecendo as suas grandes apotheoses nos seus aspectos naturaes, como foram montados.

O publico que vê agora "Alvorada de Amor", enthusiasmado, ha de manter esse enthusiasmo quando vir "Glorificação da Belleza", porque os dois films se equiparam e que me gosta de um deve, infallivelmente, ficar encantado com o outro.

A temporada ingleza, mantida agora com "O anjo da discordia", vae proseguir com "O poderoso", grande film de George Bancroft

Enthusiasticamente recebida na primeira semana, a Temporada Ingleza, iniciativa feliz da Paramount, continuou na sua segunda semana, com "O anjo da discordia", film que agora está victoriosamente no cartaz do Imperio e que, graças tanto ao seu argumento como ao trabalho de Moran e Mack, os seus dois interpretes, tem dado satisfacção completa ao publico que acode áquelle elegante cinema da Paramount.

Mas, o emprehendimento que a marca das estrellas, offerece ao nosso publico, não nasceu para morrer em duas semanas, tanto mais quanto o publico, applaudindo-o, emprestou-lhe o seu apoio incondicional; nem a Paramount dispunha apenas de dois films para manter a Temporada. Assim sendo, o Rio vae ter o prazer de ver, a partir de segunda-feira proxima outro grande trabalho cinematographico, outra obra de vulto. Será agora "O Poderoso", criação de George Bancroft, a maior figura masculina da tela, que prenderá, a attenção do publico.

"O Poderoso", é um drama. Um drama de acção intensa, de grande agitação e que offerece uma opportunidade nova para Bancroft pôr em relevo, aquella capacidade artistica que fez delle, muito rapidamente, um dos idolos do mundo.

GAVIÃO DO CÉO

Depois de amanhã, o Gloria, da Companhia Brasil Cinematographica, irá apresentar ao grande publico carioca, essa maravilhosa pellicula synchronizada "Fox Movietone", que proporciona momentos de grandiosa e intensa emoção.

De facto, "Gavião do Céo", que Blystone dirigiu, com a interpretação de John Garrick e Helen Chandler, conduz-nos á odysséa dum grande povo que soffreu os horrores da grande guerra.

Encerra, ao par do seu entrecho amoroso, um poema todo elle dedicado aos nobres aviadores, que, singrando os céos na conquista da gloria, muitas vezes tambem heroicamente no comprimento do dever.

Preparem-se todos, para assistir uma das mais fortes sensações que jamais foi apresentada pela cinematographia sonora.

NA GIGANTESCA RUA ESPELHANTE, TRAVOU-SE A LUTA ENTRE O DEVER E O AMOR, POR CAUSA DA "FLOR DO ASPHALTO"

Um triumpho da producção Erich Pommer. Alta escola da arte cinematographica allemã, ultima dominação do seu apparelhamento. A melhor technica comprehende-se por si mesma.

O titulo é bom. O film nasce da evaporação produzida pelo asphalto e traz o movimento das ruas e dos automoveis com alguns episodios de introducção. Depois o titulo desapparece. Na acção, um joven policial torna-se infiel ao serviço por causa de uma bella ladra. Finalmente, assassina o rival em defesa propria. O pae, que tambem é policial, faz pessoalmente a denuncia. O joven, porém, é absolvido porque a ladra confessa ser a culpada e é condemnada á prisão.

Robusto apresenta-se o velho sargento, (o fallecido Albert Steinrueck), orgulhoso do filho e de si proprio, pois dominou a vida, honestamente. O raio da catastrophe pouco o abala, embora o pae se sinta ferido, o funccionario publico fica insensivel; chorando perto da mãe, tem de acompanhal-o á policia. Esta maravilhosa scena é a mais forte da pellicula.

A nova interprete Elise Heller, representa o papel da mãe com verdadeira dor. O filho: Gustav Froehlich. De olhar alegre, moço, sem preoccupações, comprehende-se bem como elle cahe no laço da sereia humana, e por causa desta mulher trava uma luta de box com seu rival Schlettow. Aqui o coração cinematographico do mundo terá de rir, aqui a respiração pára e teme-se pela sorte dos ossos dos artistas. Joe May augmenta este episodio com fortes pinceladas de seu incomparavel genio criador. Betty Amann é uma artista moça num papel importante. Esbelta, morena, de corpo agil, parece não ser tão má, como a tal ladra de brilhante.

"Flor do Asphalto", o monumento de arte e technica do "Programma Urania", é um super-film sonoro Erich Pommer da Ufa, dirigido por Joe May.

CORREIO AEREO

Para troca de correspondencia

utilizae os aviões da

COMPAGNIE GENERALE AEROPOSTALE

(Linhas C. G. A.)

Serviço pontual, rapido e seguro

—— Escriptorio: ——

Tel.: 4—7406.

AV. RIO BRANCO, 59

O film que veiu alvoroçar a cidade: "Diz isso cantando"...

Na emoção de "Diz isso, cantando" — uma só emoção que nos envolve, a inteiro e a inteiro nos domina e empolga, a gente sente que a vida ali se plasmou nas suas expressões mais profundamente humanas e verdadeiras, porque ali ha tudo que a vida tem de doloroso e de máo. Vendo o film, a gente não sabe até onde conduzir a nossa estupefacção porque elle todo está trabalhado de motivos, de belleza e de encanto, mostrando-nos as visões que mais impressionam e as imagens que mais vencem os temperamentos mais resistentes e fortes. E para bem se avaliar o que é e o que vale "Diz isso, cantando", que, sem demora veremos num dos bellos e confortaveis cinemas da Companhia Brasil Cinematographica, possivelmente o formoso Gloria, basta que se lhe fixe um detalhe ao menos, o que menos vale pelo vulto, mas que mais vale pela sensibilidade, exactamente aquelle que se prende ao mais duro e cruel golpe que feriu a alma do pae que faz do seu soffrimento, o thema do film. Inconfundivel pela sua graça de falar, graça que impressionava pela expontaneidade, o menino, um dia, a um golpe traiçoeiro da fatalidade, em desastre horrivel, perdeu a voz, os movimentos e a alegria. O pae afflicto, o filho nos braços, corre de medico em medico, na ansia de salval-o e na ansia de conseguir o milagre de lhe devolverem o encanto maior, a palavra. E assim, elle, molhando com as lagrimas que chorava, o corpo do filho que soffria, soffre as mais amargas dores e vive as vigilias mais cruciantes, orando, orando sempre, os olhos voltados para os céos e o pensamento para Deus, que tanto custou a ouvil-o, acabando por attender-lhe ás supplicas banhadas das mais puras e mais santas lagrimas. Só esse instante do film, vale por todo um espectaculo soberbo — se outros instantes de emoção egual elle não tivesse...

A FORMOSA LILY DAMITA VAE APPARECER, NOVAMENTE, EM "NO PELOURINHO DA DESHONRA", DEPOIS DE AMANHÃ, NO CINE RIALTO

O "Programma Urania" tem o prazer de annunciar para depois de amanhã um film da classe "Insuperavel". Trata-se da formidavel pellicula "No pelourinho da deshonra", interpretado maravilhosamente pela genial Lily Damita, a fascinante querida estrella que já conta com tantas sympathias entre os elegantes frequentadores dos nossos cinemas. Além de Lily Damita, que faz o papel de esposa do Lord Admaston tem um papel saliente nesse super-film, o elegante astro russo Wladimir Gaidarow, interpretando habilmente Lord Admaston.

Convem realçar ainda a actuação brilhante de Viviam Gibson, como habilissima intrigante em questões de amores. Os tres nomes acima bastam para recommendar esta commovente pellicula ao nosos publico.

DIARIO CARIOCA

Na ausencia do Director
J. E. DE MACEDO SOARES
responde pela Redacção o Secretario
VICTOR HUGO ARANHA

EXPEDIENTE

3 DE MAIO DE 1930

Redacção administração e officinas
PRAÇA TIRADENTES, 77

Endereço telegraphico: "DIARIO CARIOCA"

Telephones:
- Director — 2—3018.
- Gerente — 2—3023.
- Administração — 2—0824
- Redacção — 2—1559.
- Officinas — 2—0824.

ASSIGNATURAS

Para o Brasil:		Estrangeiro:	
Anno	40$000	Anno	70$000
Semestre	20$000	Semestre	35$000

Venda avulsa 100 réis, — Interior, 200 réis.

Não tem valor os talões de assignaturas das séries A e B de côr azul. Os novos talões são de côr amarella e da serie C.

Os negocios que entenderem com a administração serão tratados com o Gerente, Roberto C. Campbell.

A secção de publicidade funcciona annexa á gerencia do "Diario Carioca", com quem os srs. annunciantes deverão tratar directamente, ou por intermedio de seus agentes e agencias autorizadas, toda a materia referente a publicações.

Tendo regressado da Europa, reassumiu as funcções de nosso cobrador o sr. Lourenço Amaral, unico autorizado a fazer recebimentos em nome do "Diario Carioca".

SUCCURSAL, EM S. PAULO
Director: Paulo Duarte
Rep. Commercial: Octavio Barbosa
R. Libero Badaró, n. 6-2º and. — Tel. 2—2210

AGENCIAS DE ANNUNCIOS AUTORIZADAS:
Eclectica, Agencia Will, Foreign Advertising, Empresa Americana de Publicidade, Agencia Tote Ltda., Agencias Walter Thompson e Empresa Commissaria Limitada.

VICTORIA DE PYRRHO

Para os algozes da Parahyba, a depuração da sua bancada foi bem a victoria de Pyrrho. O pendão que a emblema, poderia ser enrolado em uma fralda de camisa...

Quando outros effeitos não decorressem do golpe, truculento e inepto, esta virtude adveiu, para os liberaes: — a de um estimulo novo, que reaperta os laços de solidariedade entre as suas vanguardas e desmente, por inteiro, o diagnostico dos galenos da imprensa officiosa, que consideravam a Alliança agonizante.

O capricho de Cesar, prazenteiramente servido por Cesario, custou-lhe os olhos da cara. A indisfarçavel repugnancia com que a maioria votou, sem animo de arriscar um só aparte, ás apostrophes dos impugnadores do parecer-monstro; as excusas, espontaneas e immediatas, que diversos deputados andaram a murmurar pelos corredores, logo depois da sessão; o mal estar geral, semeado, na capital e no paiz, pela sancção affrontosa da Camara ao decreto barbaro do presidente da Republica — tudo isso fórma o sedimento de revolta que por ahi lateja e deante do qual o vencedor mal póde colher as batatas...

O caso da Parahyba, em relação ao de Minas, recorda, então, de um certo modo, o da Belgica, na Grande Guerra: os exercitos do Kaiser talaram-na, na ansia incontida de alcançar Paris. Aqui, tambem, a altiva unidade do Nordéste ficou interposta entre o Cattete e Minas, minorando, pelo menos, com o seu sacrificio, o castigo ao irmão de causa. As coleras do conquistador soffrem o contrachoque da repulsa da opinião, exaltada pela immollação summaria do Estado mais fraco.

Os algozes sentem que se desgastaram, para outro golpe parecido. Ha um hiato. O degollador continúa com a faca empunhada. Está, porém, de lingua de fóra...

Além desse, outro aspecto suggestivo do episodio é o de ter elle permittido entremostrar que o Rio Grande official não adheriu ao reaccionarismo façanhudo que empreitou a candidatura Prestes.

O Rio Grande está onde estava, e não onde as sentinellas da victoria querem que elle esteja.

ANTUNES MACIEL

"NA MADEIRA"...

Num grupo de julistas, destes que vivem semanalmente animados com os novos principios do pretendente ao "throno" do sr. Washington Luis, espalhava-se o boato, verdadeiro ou falso, de estar pegando fogo o Estado da Parahyba, havendo o sr. João Pessôa feito a declaração de não mais respeitar os mandados procedentes de juizes que elle não reputa como taes. E, então, esses exaltados correligionarios do sr. Washington Luis commentavam desfavoravelmente a conducta do invicto presidente da Parahyba, vendo, nesses actos, uma affronta á justiça e uma provocação ao governo federal.

Vê-se que os "principios" politicos que o sr. Julio Prestes distribue em pacotes, para encorajar os que ficaram com a sua nefasta candidatura, retiram áquelles que os recebem, toda a noção de bom senso e de coherencia.

Quem aviltou mais a magistratura brasileira, neste paiz, que o actual presidente da Republica? Que chefe de Estado nomearia cafagestes para o exercicio da funcção de juizes federaes?

Quando, em que época, em que governo, se assistiu aos factos deprim[illegible] para a honra do paiz, que tiveram por theatro as Juntas Apuradoras da Parahyba e de Minas?

Se, portanto, o sr. João Pessôa, que sempre re[illegible] todos os mandados da justiça tomou, agora, a deliberação de não mais obedecer a ordens de desclassificados feitos juizes para o fim exclusivo da pratica de crimes contra a moralidade publica, o seu gesto só póde merecer os mais francos applausos.

Se o presidente da Republica não faz caso da Constituição, nem das Leis; se o governo desta "Republica" de opereta anima a acção de cangaceiros contra um governo legal; se o poder central converte a capital de um grande Estado da Federação, em uma praça de guerra, pretendendo transformar os briosos e dignos soldados do nosso Exercito, em "papões" do povo mineiro — por que os chefes dos Estados alliancistas haverão de respeitar os apparelhos de compressão?

Na guerra, como na guerra.

Deante da violencia do governo federal, justifica-se toda e qualquer violencia que pratique o benemerito brasileiro sr. João Pessôa.

Nem todos pódem ter a serenidade de animo do sr. Antonio Carlos.

Com todo o meu liberalismo, que não é de hoje, mas desde que me iniciei no jornalismo e na politica, não toleraria, entretanto, as provocações do presidente da Republica, se investido de uma funcção de governo em qualquer dos Estados covardemente atacados.

Em Minas, o sr. Antonio Carlos mantém, **em cargos de confiança,** adversarios declarados e rancorosos. O mesmo procedimento teve o sr. João Pessôa, na Parahyba.

Mas, dada a investida do poder central, insuflado por esses funccionarios estaduaes de **confiança** (!), mantidos pela incrivel condescendencia dos chefes liberaes, não ha mais razão para que os Estados alliancistas deixem de aceitar o programma do adversario, para o qual tudo deve ser resolvido... "na madeira"...

O sr. João Pessôa aceitou a róta traçada pelo sr. Washington Luis.

O momento não é mais de palavras.

Ou a Alliança cumpre os compromissos que assumiu para com a Nação — e tudo indica que o fará — ou todos os discursos, todos os manifestos, todos os telegrammas, servirão nas paginas da Historia, como provas da loquacidade de homens que deveriam substituir as calças pelas saias.

CAMPOS DE MEDEIROS

A NOTA INTERNACIONAL

O programma dos trabalhos a serem discutidos na 59ª reunião da Liga das Nações, a se realizar no proximo dia doze, é o assumpto que está centralizando, neste momento, as melhores attenções da imprensa mundial.

De facto, o instituto de Genebra tem, para a sua proxima reunião, uma agenda de excepcional importancia.

Entre outros trabalhos, o Conselho deverá examinar o relatorio da commissão especial encarregada de procurar harmonizar o "Covenant" da Liga com o Pacto Kellog — para, logo depois, estudar as suggestões destinadas a fortalecer os meios de evitar a guerra.

O retumbante fracasso da Conferencia Naval de Londres anniquillou as esperanças de muita gente que sonhava uma breve e definitiva consolidação da paz. Mas ainda existe quem deposite confiança nas negociações da grande assembléa internacional de Genebra...

* * *

Na reunião de ante-hontem da Liga das Nações delinearam-se profundas divergencias entre os pontos de vista dos delegados da França e da Italia.

O representante fascista declarou-se formalmente contrario a toda e qualquer medida de fiscalização ou vigilancia por parte do Conselho.

O delegado da França defendeu, com energia, o principio de que a sociedade genebrina, a exemplo do que fez quando do incidente grego-bulgaro, deve asegurar a execução das medidas que determinar — cumprindo aos Estados a obrigação de fornecer á Liga uma solida garantia para a effectivação dessas recommendações.

* * *

Ha cinco mezes, Santos Dumont, falando a jornalistas parisienses, propôz um plano, que serviria de instrumento para o instituto de Genebra impôr as formulas da paz a qualquer paiz que recalcitrasse em aceitar os principios desarmamentistas.

A suggestão do grande inventor brasileiro repousava na organização de uma frota aerea, que, a serviço da Liga, lhe permittisse assegurar completa obediencia, por parte de todos os Estados, aos principios do "Covenant" e ás injuncções que fossem impostas baseadas na manutenção da paz internacional.

A idéa de Santos Dumont offereceu opportunidade aos mais sensatos commentarios e ás mais prudentes observações. O plano do famoso pioneiro da navegação aerea foi analyzado dentro das diversas questões que suscitava, tanto de ordem pratica, como de ordem juridica e politica.

Todos os apreciadores da questão fizeram sentir naquella época a precariedade da autoridade super-nacional da Liga das Nações, que não dispõe de uma personalidade politica que possa ser comparada, na continuidade das suas attribuições e na estabilidade da sua existencia, á dos paizes que a constituem.

A solidez do instituto de Genebra está sempre dependendo do apoio dos Estados associados, que dispõem da força material e que, a todo instante, podem desobrigar-se dos seus anteriores compromissos, pela discordancia ou pela retirada dos seus representantes.

A proposta de Santos Dumont foi formulada dentro de uma necessidade de força que tornasse permanente e efficaz a acção da sociedade de Genebra. O sr. Massigli vem agora bater na mesma técla, achando que se impõe uma fiscalização que torne simples e facil a effectivação de todas as decisões da Liga, quando chamada a pronunciar-se em qualquer crise internacional.

* * *

A proposta do sr. Massigli, tendo o mesmo fundo da de Santos Dumont, talvez não tenha o mesmo relativo desinteresse individual.

O delegado da França acha que a fiscalização e a vigilancia são elementos de indiscutivel necessidade no caso das hostilidades navaes.

A França, na conferencia londrina, não cedeu á exigencia de paridade naval italiana. Mas agora acha que deve existir vigilancia e fiscalização — o sr. Mussolini mandou bater as quilhas de vinte e nove navios...

MARTINS CASTELLO

TOPICOS DO "DIARIO"

O TEMPO

Previsões para o periodo das 18 horas de hontem ás 18 horas de hoje

Districto Federal e Nictheroy — Tempo: em geral bom, sujeito a forte nebulosidade por vezes. Temperatura: ligeiro declinio á noite ligeira ascensão de dia. Ventos: de sueste a nordeste, frescos por vezes.

Estado do Rio de Janeiro — Tempo: bom, salvo a leste que será ameaçador, passando a instavel; chuvas. Temperatura: ligeiro declinio á noite, ligeira ascensão de dia, salvo a leste onde será estavel.

Estados do Sul — Tempo: em geral instavel; chuvas esparsas. Temperatura" estavel. Ventos: de sueste a nordeste, frescos por vezes.

SERVIÇO ESPECIAL PARA O TRAJECTO RODOVIARIO RIO-S. PAULO

Previsões para o periodo das 18 horas de hontem, ás 18 horas de hoje

Tempo: instavel, sujeito a chuvas Temperatura: ligeiro declinio á noite e ligeira ascensão de dia. Ventos: de sueste a nordeste.

Candidatura acertada — O povo da capital da Republica, que sempre se mostrou altivo nos momentos difficeis da sua vida politica, e tem visto, tantas vezes, os seus representantes mentirem ás suas tradições de independencia, não pode aceitar insinuações ou indicações de certos chefes que já desmereceram da sua confiança.

Dentro de breves dias, vae-se ferir o pleito municipal, para o preenchimento da vaga do sr. Mauricio de Lacerda, no legislativo da cidade.

Varios candidatos se preparam, e outros surgem, impostos por alguns chefes parochiaes, que mais uma vez pretendem servir-se do eleitorado carioca para a satisfação dos seus interesses pessoaes e em obediencia ao sr. presidente da Republica.

Nenhuma daquellas candidaturas, entretanto, poderá impressionar o eleitorado, devido aos vicios de origem.

Felizmente uma surgiu, que, pela sua significação popular e pelo valor intellectual do candidato, se impõe aos votos do eleitorado.

E' a candidatura do ex-deputado Salles Filho, dono de um passado brilhante, quer no legislativo da cidade, quer na Camara dos Deputados, pela sua operosidade e pela maneira digna porque se tem desempenhado dos honrosos mandatos que já lhe foram confiados.

A victoria do sr. Salles Filho no proximo pleito municipal será a victoria do proprio eleitorado do 2º districto, que dará, assim, mais uma vez, uma brilhante demonstração publica da sua independencia, na escolha dos seus representantes.

Mandões de fancaria — Sempre que no Brasil se fala na possibilidade de um movimento reivindicador dos direitos do povo, conculcados pelos oppressores que nos têm governado, ouve-se desde as capitaes, aos mais longinquos rincões do paiz, esta phrase:

— Não temos homens; — de norte a sul, o paiz se acha avassalado por uma crise de caracter...

Ou então esta outra:

— Governo é governo, dispõe de tudo, do Exercito, da Armada, da Policia, de canhões, metralhadoras, carabinas e até... do Banco do Brasil...

E, pensando assim, esse rebanho de carneiros, que até hoje tem sido os 40 milhões de brasileiros, vae curtindo as miserias oriundas da orientação propositadamente errada, desses governos despoticos que não se pejam de esbanjar os dinheiros publicos em deslavadas farças eleitoraes, contanto que colloquem no poder para succedel-os, aos afilhados e apaniguados que lhes reservem, a titulo de gratidão, logares de destaque na representação do paiz.

E' tempo, porém, de se acabarem esses receios; contra as metralhadoras e carabinas, devemos oppôr a nossa vontade ferrea, pois temos a auxiliar-nos a força do nosso direito.

Contra o argumento de que elles dispõem do Banco do Brasil, opporemos as muralhas intransponiveis da nossa dignidade, collocando bem alto, e acima de qualquer contestação, a pureza e inquebrantabilidade do caracter nacional.

E' tempo de reagirmos contra os dominadores de fancaria...

Os homens, esses surgirão a seu tempo, como frutos que são dos momentos difficeis.

Brasileiros! ha 40 annos que somos enxovalhados por esses profissionaes do mando, que, se não vêm raspando os cofres da Nação em proveito proprio, vêm enfraquecendo as nossas economias com despesas superfluas, senão inuteis; e todas ellas visando o fito unico da perpetuação sua e de seus apaniguados nas posições de mando.

A fraude no alistamento eleitoral — Quem compulsa os "Diarios da Justiça", em os quaes estão publicados os editaes de alistamentos eleitoraes deste Districto, nota quanto ao districto municipal de Guaratiba, um dos angulos do triangulo sertanejo do pagé, J. Cezario de Mello, de celebrada fama, o estratagema usado relativamente ao attestado de residencia.

Guaratiba tem ruas e tem estradas; as casas nella edificadas devem ter saidas para essas ruas e estradas; entretanto, no alistamento dos eleitores do alludido districto, em regra, declara-se, simplesmente: — residente em Guaratiba, **tout court seulement...**

Assim, aceito pelo integerrimo juiz do alistamento eleitoral, (para quem, no Supremo Tribunal Federal se lhe deve abrir, quanto antes, uma vaga), o pedido de inclusão, ipso-facto, a mentira da declaração residencial ficava cohonestada, no pensar do famoso pagé e dos seus cabos.

Mais uma vez aproveitamos a occasião para fazer a apologia dos Corregedores eleitoraes, que, com largas attribuições, deverão pôr cobro ás patifarias nos alistamentos, mandando recolher, summariamente, ás prisões os defraudadores do bom nome da Republica, ora tão enxovalhada!

Quanto temos retrogradado: — Em 1889, para se conseguir um attestado de residencia, (que a policia fornecia), lutava-se; porque, então, ella fazia syndicancias para verificação da verdade e não se mentia, com o **sans-façon** de hoje. E' verdade que então o illustre Visconde de Ouro Preto pretendendo esmagar a hydra republicana; podia bem ser que, tal rigor fosse consequencia de tal politica.

En revenant aos alistamentos:

Os srs. procuradores criminaes tomem nota que, pela casa nº 10 da rua Tenente Bruno, foram alistados eleitores para o districto do Sacramento, os 5 seguintes cidadãos: — 75.172, Domingos da Silva Perdigão; 76.492, Justino Martins Porto; 77.451, Ezequiel Pereira da Conceição; 77.765, Aristides de Oliveira Serrano e 81.235, José Marinho dos Santos!

Aos 7 empregados do Lloyd Brasileiro, (Instituição que, em relação ao alistamente esteve — **hors concours**), alistados pela casa numero 52 da rua da Harmonia, aggreguem s.s. mais os 5 seguintes, todos para reforço das hostes do Engenho Novo: — 64.791, João da Silva Ouvidor; 67.605, Luiz Moreira da Rocha; 67.628, Aureliano Soares de Souza; 73.611, Pedro Possidonio dos Santos e 73.654, Aureo Ronicio Pereira!

Que sujeira!

Entrada de leão e... — Está divulgada a noticia de que o vice-versa da Republica vae desistir da sua derrota na eleição presidencial de Minas.

Acordou tarde o homem do pescoço. A derrota só teve impressionar a quem não a conhece. Mas o vice-versa não tem feito outra coisa, ultimamente, que perder. Tem sido de um azar tão grande, que, em Bello Horizonte, um allemão, ao vêl-o, exclamou:

— "Coitado! Olhem que eu detesto gente escura. Mas desse homem estou com pena!"

A derrota, pois, não póde mais emocionar esse pobre homem, que, certo dia, com o rompante de um ferrabraz, abandonou a Commissão Executiva do P. R. M., para lançar a sua propria candidatura á presidencia do Estado. S. ex. tem "levado na cabeça" (em Montes Claros foi no pescoço) tantas vezes, que já devia estar numa situação de absoluta insensibilidade. Mas tantas pirraças lhe tem feito o sr. Carvalho Britto, que o vice-versa já se sente enjoado e convencido de que fez uma série de tolices, que a sua edade já não justificava.

Para onde irá o sr. Mello Vianna, depois de 15 de novembro de 1930? Fica esta pergunta para ser respondida pelos leitores argutos...

Dinheiro para São Paulo — Ha muito que se annuncia um emprestimo paulista. Dinheiro muito. E, nas rodas dos cavadores, já se diz que uma parte dessa annunciada operação de credito se destina a recompensar serviços dos "benemeritos" patriotas que se collocaram ao lado dos "principios" julistas.

O querido sr. Lazary Guedes, a quem o sr. Julio Prestes confiou a distribuição de seus "principios" foi generoso com todos os que se acercaram do Palacio dos Campos Elyseos em busca de conhecer os ideaes daquelle que julgam ser... o futuro governo da Republica. Mas os "principios" eram tão bons, que todos os "exemplares" se esgotaram...

Para mostrar a afflicção do sr. Lazary, basta lembrar que elle, vindo a esta capital, teve que voltar correndo para S. Paulo, deixando de comer um succulento banquete que os seus "admiradores" daqui lhe haviam preparado!

São variadas as versões sobre a fuga precipitada do secretario do sr. Julio Prestes... Mas a razão principal foi haver verificado que os "principios" que trazia na mala, não chegavam para dar um "exemplar" a cada "amigo" desejoso de conhecel-os...

Agora, com o emprestimo, os "principios" podem ser melhor diffundidos... Já o sr. Lazary poderá vir comer o banquete...

Mas, deixando esse aspecto da annunciada operação financeira, vale a pena lembrar que até hoje não se sabe qual o typo desse emprestimo; não se sabe que juro vae ser pago por esse dinheiro.

Coisa de somenos importancia? Talvez... Quando alguem pede dinheiro e não tem a intenção de pagar a divida, tanto faz que o juro seja de 10 °|°, como, mesmo, de 100 °|°.

Infelizmente, porém, a Nação terá de pagar essa divida, se São Paulo não o fizer.

Entretanto, mesmo sem que se saiba o typo do emprestimo julista, não faltaram telegrammas de politicos, dando ao pupillo do Cattete calorosos parabens pela "magnifica" operação.

Esses politicos tambem não sabem o typo do emprestimo, mas, mesmo que elle seja de 75, de 70, de 60 — desde que parta daquelle que é tido como o "sol nascente", é optimo, é supimpa, é genial!

Os rafeiros já estão todos reunidos em torno da lata do lixo...

NOTAS POLITICAS

ESQUARTEJANDO O PERU'

Os homens velhos que entopem o Monroe e que se dizem senadores desta Republica, reuniram-se hontem no salão de leitura daquella casa do Congresso para dividir e repartir o prato gordo das commissões rendosas...

Como existe sempre, em taes circumstancias, houve na hora da divisão briga entre os amigos. O senador Azeredo, o caso mais interessante da vida politica do Brasil, estava em companhia dos senadores João Lyra, Costa Rego, Aristides Rocha, Feliciano Sodré, João Vespucio e outros, distribuindo as posições. Os jornalistas, em torno da mesa, contemplavam com tristeza aquelle quadro pungente que offereciam os nossos senadores.

Ali, aos olhos de gregos e troyanos, se decidia a sorte do Brasil, porque a sorte do Thesouro de ha muito está definida...

O sr. João Lyra propôz que os senadores Azeredo e Arnolfo Azevedo ficassem incumbidos de formarem as Commissões. O senador Azeredo, homem cheio de escrupulos, declarou que não ficaria bem formar a Commissão de Policia da qual tem feito parte como vice-presidente.

— O caso não tem importancia, declara um cavalheiro que barguezmente assistia a divisão do bôlo...

Fala em seguida o senador Aristides Rocha. O representante amazonense quer para o senador Irineu um logar na Commissão de Finanças e para o seu collega de bancada Sylverio Nery, o logar de 1.º secretario.

O senador Aristides é um abnegado. Para si nada quer, nada deseja. O seu desejo é servir ao governo. O senador Costa Rego insurgiu-se contra a promoção do senador Nery. Deseja s. ex. que o logar de 1.º secretario seja dado ao senador José Augusto, no que tem razão, por sua vez. Para presidente da Commissão polpuda (Finanças), já indicaram (pudera) o senador Arnolfo (paulista). Os actuaes membros dessa Commissão serão reeleitos, mesmo os que formaram na Alliança Liberal.

Os actuaes secretarios serão promovidos. A reeleição será geral. O senador Azeredo tem as cartas (sem trocadilho) e pode distribuir os logares.

O perú, que na hypothese é o Brasil, vae ser esquartejado mais uma vez. O senador Arnolfo empunhará o trinchante e o senador Azeredo a colher.

Um esquarteja e o outro tira o recheio...

Aproveitem senhores senadores, a opportunidade; porém, de outra feita, tenham mais compostura e não façam publicamente reuniões como a que hontem realizaram...

* * *

OS LIVROS DA PARAHYBA

Já chegaram os livros eleitoraes da Parahyba. Os funccionarios da Secretaria do Senado completaram o serviço e já entregaram os mappas promptos ao relator do pleito, o senador Celso Bayma.

Ao que estamos informados, a victoria do sr. Tavares Cavalcanti é esmagadora. Emquanto o candidato liberal tem cerca de 30 mil votos, o seu adversario, o sr. João Gaudencio, está com 11 mil.

São 165 livros. Todos perfeitos e absolutamente legalizados.

* * *

O SR. JOÃO GAUDENCIO

O sr. João Gaudencio que quer ser senador da Republica, é o homem mais curioso que cobre o sol nordestino. Acha o amigo do Zé Pereira que na politica não existe ninguem puro nem digno.

Hontem, no Senado, o sr. Gaudencio dizia coisas com ar de notavel cidadão.

O caso do sr. Tavares Cavalcanti ter mais vinte mil votos não tem importancia para o presidente da Republica. O negocio de voto é bobagem.

O sr. Gaudencio tem até certo ponto, razão. Entre um eleito e um "diplomado" parahybano existe a mesma differença que entre um Epitacio (perdoem-nos a comparação) e um Heraclito.

* * *

POLITICA PARAENSE

BELEM, 2 (DTM) — Iniciam-se hoje, em todos os municipios do Estado, os trabalhos para a escolha das novas commissões locaes do Partido Republicano Federal, que obedece á orientação do sr. Eurico Valle, presidente do Pará.

Em seguida, a commissão executiva do Partido procederá á escolha dos candidatos á renovação completa da Camara e do terço do Senado, bem como da metade do Conselho Municipal de Belém.

* * *

POSIÇÃO ESQUERDA

Era muito commentada, na Camara, hontem, a posição de constrangimento em que se encontram os srs. Carlos Pennafiel, Domingos Mascarenhas e Augusto Pestana, depois dos artigos da "A Federação", sobre o esbulho dos parahybanos, e os telegrammas de felicitações recebidos pelo sr. Ariosto Pinto, que votou com os libertadores, contra aquelle escandalo.

Entre esses telegrammas, foram publicados tres, em termos incisivos, firmados pelos srs. Lindolfo Collor, Mauricio Cardoso, Oswaldo Aranha e outros, sendo que um delles diz, textualmente: "Parabens nobre attitude de republicano. Antes só do que mal acompanhado". Esse despacho é dirigido aos srs. Ariosto e Nicoláu Vergueiro (que tambem votou contra), e está assignado, entre outros, pelo sr. Oswaldo Aranha, secretario do Interior, e Mauricio Cardoso, membro da Commissão Central do Partido Republicano Riograndense.

Assim publicamente censurados por um membro do governo e por outro da direcção suprema do Partido, é de causar pena a situação em que ficaram aquelles deputados, derivados por completo dos sentimentos do eleitorado que os elegeu e que está protestando com vehemencia contra o reconhecimento dos mandatarios do sr. José Pereira.

* * *

SUCCESSÃO CATHARINENSE

FLORIANOPOLIS, 2 (DTM) — A solução dada ao problema governamental deste Estado, com a adopção da candidatura do deputado Fulvio Aducci, despertou sympathias, sendo a escolha geralmente bem recebida.

O sr. Fulvio Aducci, além de vir representando o Estado na Camara Federal, com agrado, deixou aqui bom nome como secretario do governo do sr. Felippe Schmidt, cargo que desempenhou com applausos da população catharinense.

* * *

FLORIANOPOLIS, 2 (DTM) — Affirma-se aqui que o sr. Amadeu Luz, juiz de direito da comarca de Blumenau, escreveu uma longa carta ao sr. Victor Konder, ministro da Viação, apresentando-se candidato á vice-presidencia do Estado.

O sr. Amadeu Luz deu conhecimento dessa carta a varios chefes do situacionismo catharinense.

* * *

MANIFESTAÇÃO

Realizou-se, hontem, á tarde, conforme fôra annunciado uma significativa manifestação das associações de classe, politicas e populares ao novo deputado pelo Districto Federal, dr. Mozart Lago.

A manifestação realizou-se na séde da União dos Operarios Estivadores, sendo, logo após ás homenagens que lhe foram prestadas, o representante carioca conduzido pelos manifestantes, até ao edificio da Camara dos Deputados, onde prestou o compromisso regimental.

As homenagens ao deputado Mozart Lago, nosso companheiro nas lides da imprensa, revestiram-se de significativo jubilo, pelo seu ingresso na politica do Districto.

SINGULARIDADES

A mulher, cada vez mais deseja libertar-se dos preconceitos que já ha seculos vem aprezilhando seus passos.

Depois da grande guerra, ella veiu mais agil para o terreno da luta com o homem, conquistando, dia a dia, o seu logar de destaque.

Mas, não são as funcções masculinas que agora entram em jogo; é mais original ainda — são os seus habitos — que, sendo simples e ingenuas muitas das vezes, era vedado, á mulher, proceder de egual maneira.

Eis porque, um grupo de senhoras da nossa sociedade, resolveu reunir-se num almoço, onde aos homens é expressamente prohibida a entrada. Tal qual, dizem ellas, como nos grandes banquetes.

Realizar-se-á esse interessante almoço, num dos melhores restaurantes da cidade, e onde, para essa festa, já estão inscriptas vinte damas, entrando cada uma com a sua quota.

O motivo dessa reunião é, apenas, mais uma conquista, e dizem as referidas damas, que serão discutidos assumptos transcendentes, psychicos e ultra metaphysicos. A festa será para a proxima semana.

Como se vê, a idéa é original e bastante interessante.

Libertas, que sera tamen...

VIDA MUNDANA

ANNIVERSARIOS

Fazem annos hoje:

As senhoras: — Enir Fonseca e Silva, esposa do sr. Omar Fonseca e Silva; Gracinha Lopes dos Santos, esposa do sr. Luiz Lopes dos Santos; Luizinha Dourado, esposa do dr. Manoel Dourado; Ondina Bastos, esposa do advogado Francisco José da Silva Bastos.

As senhoritas: — Lucia, filha do sr. Ernani Martins; Adalgisa Castro, filha do sr. José Castro; Anna Amadeu, filha do sr. Gustavo Amadeu.

Os senhores: — Dr. Camargo de Macedo, dr. Francisco de Salles Malheiros, dr. Moacyr Monteiro Braga, Fernando Guimarães, Frederico Pinto da Costa, dr. Carlos Abrantes e Aldo Magrassi, mestre da secção de composição e teclado da Escola Profissional Alvaro Baptista.

—— Anniversariou hontem o joven estudante Roberto Cataldi.

—— A menina Aurea, filho do casal Carlos Alberto Franco e d. Maria Serra franco, faz annos hoje.

—— Completa annos hoje a professora d. Ezilda de Carvalho Castro Silva, esposa do contador sr. Luiz Felippe de Castro Silva.

—— Fez annos hontem o esculptor Moreira Junior, professor da Escola Wenceslau Braz e do Lyceu de Artes e Officios.

NOIVADOS

Contratou casamento com a senhorita Ophelia Pires Coelho, filha do sr. José Pires Coelho e de sua esposa d. Maria Lopes Pires Coelho, o sr. Sylvio Valença de Lemos, funccionario da Caixa Economica do Rio de Janeiro.

—— Estão noivos, em Pernambuco, o sr. Alberto Pasini Moreira de Souza e a senhorita Annita Barreto Pará, filha do sr. dr. Thomaz Pará, auditor da circumscripção judiciaria militar, com séde naquelle Estado, e de sua esposa d. Maria José Barreto Pará.

CASAMENTOS:

Consorciou-se, hontem, a senhorita Edith de Carvalho e Mello, filha do dr. Luiz José de Carvalho e Mello, já fallecido, e de d. Virginia Mello, com o sr. Ary Pessoa, filho do fallecido general João Jayme Pessoa da Silveira.

O sr. Ary Pessoa é funccionario da C. N. Lloyd Brasileiro, onde gosa de grande estima e consideração.

—— Contratou casamento com a senhorita Ophelia Pires Coelho, filha do commerciante desta praça, sr. José Pires Coelho, e de d. Maria Lopes Pires Coelho, o sr. Sylvio Valença Lemos, funccionario publico.

ALMOÇOS

Amigos correligionarios e admiradores do dr. Adolpho Bergamini, vão lhe offerecer um almoço, no dia 10 de maio corrente, ás 13 horas, na "Confeitaria Paschoal", por motivo de seu reconhecimento a deputado federal, pelo 2º districto desta capital. As listas, para adhesões, encontram-se na séde da Alliança Liberal, á avenida Rio Branco, 111, 4º andar, e na rua da Carioca, 6, 2º andar.

THEATRO

DOIS NOMES REPRESENTATIVOS DO THEATRO FRANCEZ DE COMEDIA — MADELEINE LELY E ANDRÉ BRULÉ

A proxima apresentação da Companhia Franceza de Comedias que vae inaugurar a temporada official do nosso Theatro Municipal, torna opportuno o conhecimento dos conceitos em que a critica parisiense tem os dois artitas que a encabeçam: Madeleine Lely e André Brulé.

Madeleine Lely, o excepcional temperamento artistico que o nosso publico vae ter, pela primeira vez, opportunidade de admirar, é uma das maiores figuras do theatro contemporaneo. Do seu conceito nos meios artistas europeus, dá bem uma impressão o julgamento sobre a sua arte, por Charles Meré, o applaudido autor de "Le Vertige" e "Prince Jean", que iremos ver interpretados pela grande artista, julgamento este que transcrevemos nas linhas que se seguem:

"Mme. Madeleine Lely, com arte inegualavel que attinge a perfeição, exprime todos os pudores, todas as coquetterias, todos os ardores da alma feminina. Instincto, coração, intelligencia, todos estes dons excepcionaes estão reunidos em Madeleine Lely, em um equilibrio constante de sua natureza dramatica, que e unica, e de seu gosto, da mais apurada qualidade. Ella é a criadora inesquecivel de "Le Secret" e de "Galerie des Glaces", de Bernstein, a deliciosa Helène da "Belle Aventure", a heroina vibrante e como que allucinada da "Vertige" e a amante cruel e apaixonada de "Notre Amour".

Madeleine Lely

Tudo aquillo que póde se conter de espirito em uma inflexão, de seducção em um sorriso, de elegancia em uma "toilette" e de estylo em uma personagem, Madeleine Lely faz apparecer sem esforço. E' uma grande artista, a mais representativa do genio de nossa raça e de nossa nacionalidade."

Madeleine Lely fará a sua apresentação, aos frequentadores do Theatro Municipal, na estréa da companhia, no papel de Francine Altere, da comedia "Notre Amour", de Fernand Noziéres, uma das suas maiores criações, na opinião de todos os grandes criticos parisienses.

A seu lado, André Brulé, cujo nome dispensa qualquer recommendação para o nosso publico, que já o admira e de quem Marcel Ichard ainda ha pouco dizia:

"Le charme d'André Brulé est quelque chose d'extraordinaire. Et, ce qui est plus rare de parfois incompréhensible. Ce la ne se discute pas. Cela ne s'explique pas. Cela se subit."

Cartaz do dia

"Miss Universo" continua a alegrar as noites elegantes do Casino, onde Margarida Max, e sua brilhante constellação artistica, recebem applausos successivos. A primorosa revista promette manter-se no cartaz, por tempo indeterminado.

— **"O diabo em figura de gente"** é a divertida comedia que Procopio offereceu aos numerosos espectadores que affluem ao elegante theatrinho da Avenida. A graciosa peça merece as predilecções do publico, pela hilariedade fina que provoca, com o seu trama bem urdido, e magnifico.

— **Roulien**, registra novo triumpho, com a apresentação da fina peça de Arkando Moock, que, hontem, estreou no Lyrico. A delicada comedia, no genero das que notabilizaram o apreciado galã, offerece attractivos especiaes, pelos numeros novos, que lhe foram incluidos com o mais fino gosto artistico.

— **"O Pão de Ló"** ainda se manterá no cartaz do Republica, esta semana.

A companhia Satanella-Amarante, continua bem succedida, na sua temporada de peças adaptadas ao caracteristico gosto da terra lusitana.

— **Blacaman** é o nome assombroso que a cidade procura ansiosa conhecer e apreciar. Dahi a difficuldade de locação com que luta o publico desde cedo, na bilheteria do Phenix. O fakir de poderes maravilhosos, conseguiu, assim, marcar, um dos maiores successos theatraes do anno e, no theatro da Avenida Barroso.

"O Filho dos Deuses"

Richard Barthelmess, em "O Filho dos Deuses", o "film-alma", do querido artista que o Odeon vae exhibir ainda neste mez, nos mostra toda uma feição do seu talento artistico, inteiramente desconhecido de nós. Elle anima um typo curiosissimo pela sua originalidade, vivendo-o com emoção e com sinceridade que impressionam, como todos irão certificar-se, em tempo, quando o film fôr exhibido...

As vesperaes de Blacaman

Hoje e amanhã, Blacaman, o famoso fakir hindu', que é o "clou" de todas as palestras cariocas, tem organizado duas estupendas matinées infantis, com um programma verdadeiramente surprehendente. Blacaman, fará numeros sensacionaes de fakirismo, hypnotismo com a mais variada classe de animaes, quer domesticos, quer selvagens, destacando-se a sua bellissima collecção de quatorze leões selvagens, de diversas raças affricanas. Para alegria da petizada, Blacaman, fará passear pela platéa, frizas e camarotes, oito pequenos leõesinhos com quinze e trinta dias de nascidos. Para a noite, serão realizadas as sesões habituaes, ás oito e dez horas, com um programma extraordinario, que, por certo, irá emocionar a assistencia, tal a quantidade de numeros onde a audacia e o desprendimento pela vida correm parelhas.

Theatro São José
EMPRESA PASCHOAL SEGRETO
Sessões continuas a partir de 2 hs.
HOJE — A COIMBRA FILMS apresenta sua grandiosa producção musicada
AS CAPAS NEGRAS
O mais bello film portuguez, desenrolando-se a acção na Universidade de Coimbra, com a collaboração de seus estudantes. Notaveis creações de Luiz Leitão, Jorge Infante, Regine Onet, Nilde Duplessy, sob a direcção do grande "metteur-en-scéne" italiano, Gennaro Dini
Complemento — ASPECTOS PANORAMICOS DE COIMBRA
Só em "matinée": — Esplendido film musicado, da PARAMOUNT
RECEITAS DE AMOR
com RICHARD DIX e JUNE COLLYER
SEGUNDA-FEIRA — A magistral super-producção sonora da — UNIVERSAL —
BROADWAY

PETROLEO SOBERANA
Preparado scientifico contra a caspa e quéda dos cabellos
Vende-se nas Perfumarias, Pharmacias e Drogarias — Vidro, 8$000

Intervallos

"Pelo paquete "Cap Arcona" desembarcaram hontem as 400 maravilhosas marionettes do dr. Kinfuss.

A nossa petizada pode desde já alegrar-se com a noticia da grande novidade que em breve lhes será apresentada...

Este genero de espectaculo que vem a seculos alegrando a infancia mundial, é revestido de uma alegria innocente e delicada, totalmente dedicado ás crianças...

— "O Rio vae ter dentro" de poucos dias, opportunidade de assistir a uma exposição de arte. Trata-se de uma rarissima collecção artistica de marmores de Castellina (Florença), composta de obras dos mais notaveis esculptores italianos, apresentada ao publico na Av. Rio Branco 137 (edificio Guinle). Os objectos de arte que que fazem parte da referida collecção são apresentados pelo notavel esculptor italiano Giosia Balducci, representante da Cooperativa dos esculptores de Volterra.

— "A Tarde da alma Brasileira" terá sua realização quarta-feira proxima em "matinée", ás 15,30 no Theatro Lyrico.

Vae ser uma das melhores festas destes ultimos tempos, bastando attender-se ao programma lindissimo, que é o seguinte:

"Os Tangarás", afamado conjuncto typico; Roulien, o grande galã; Procopio, o magico da alegria; Francisco Alves, rei da canção; Manoel Durães o admiravel actor; Manoelino Teixeira, o querido comico e as estrellas Alda Garrido e Dulcina de Moraes; Hortencia Santos e Restier Junior, sempre, sempre applaudidos; Gastão Formenti, o cancionista de fama; Jessy Barbosa e Carmen Miranda, delicadas interpretes da canção; Benicio Barbosa e Pernambuco, cancionistas de merito, além de outros e a afamada orchestra Pan-Americana.

A APRESENTAÇAO DA COMPANHIA DE SAINETES NO SAO JOSE'

A apresentação da Companhia de Sainetes no Theatro São José está fixada para o proximo dia 12, segunda-feira, devendo revestir-se de muito brilhantismo essa esperada estréa.

Embora conservando suas exhibições de cinema sonoro, o Theatro São José faz novamente funccionar seu palco e, sem favor, com um conjuncto dos melhores artistas da actualidade.

Tendo á frente Manoel Durães e Dulcina de Moraes, desde logo se pode aquilatar do esmero com que o organizou a Empreza Paschoal Segreto, sempre caprichosa na escolha dos espectaculos que offerece ao seu publico.

Avant-scéne

A situação da classe theatral offerece aspectos bem dolorosos, que determinam a necessidade urgente, inadiavel, de absoluta cohesão profissional, unico meio, pelo qual se poderá resistir ás contingencias da falta de garantia em que se encontram os artistas no Brasil. Aqui, difficilmente, se aponta quem tenha podido conservar a sua personalidade esthetica, ante os obstaculos formidaveis que se antepõem á cultura, á preparação demorada, ao citerio profissional. O actor é, infelizmente, levado a supportar, pacientemente situações constrangedoras collocado, tantas vezes, no dilemma de ter de ganhar o pão nosso de cada dia... Sabendo disso, ha, ainda quem inescrupulosamente se aproveite da inferioridade financeira de uma classe, para infligir-lhe os maiores vexames. Haja vista o que vem de acontecer com a actriz Aracy Côrtes, victima da doentia estupidez de seu empresario, acabou por se considerar "cansada", talvez, para que nesse "descanso", possa pensar melhor na triste situação em que se encontrava, como elemento principal de uma especie inferior de theatro de macacadas indecentes, muito embora, a popular "vedetta" tivesse mostrado aptidões artisticas, dignas de melhor sorte...

De Saint Clair.

O menino PAULO, foi, finalmente, encontrado...

Descobriu-o o sr. José Gonçalves na lata do film

DIZ ISSO CANTANDO

Os 200$000 promettidos, pagos, hontem mesmo, pela FIRST NATIONAL

Os cartazes causaram surpresa. Por elles um pae afflicto buscava em esforço vão, noticias do filho, promettendo uma gratificação de réis 200$000 a quem o encontrasse. E, para mais facilitar o contacto dos "bem intencionados que se preoccupam com as dores alheias", o "pae" em desespero deixou no mesmo cartaz o numero duma Caixa Postal: 2-6-2-3. Não houve, assim, desde a manhã de quarta-feira, 30, quem não visse os cartazes e não ficasse ferido nos seus "mais nobres sentimentos populares". Curiosos telephonaram para todos os jornaes e em todos os cantos a mesma pergunta angustiada palpitava em todas as boccas:

— Onde está o menino PAULO ?...

Ganhar 200$000 para "dizer" e não procurar o paradeiro do menino PAULO, não era coisa para desprezar... E, ao contrario, de todas as nossas expectativas, nada menos de 1.300 cartas foram parar á Caixa Postal 2-6-2-3... De todas ellas, uma unica encerrava a resposta satisfatoria:

— O MENINO "PAULO" ESTA' NA LATA DO FILM

DIZ ISSO CANTANDO

CHEGADA NAQUELLE MESMO DIA, DE NOVA YORK.

De facto, no film do Programma "First National" — "Diz Isso Cantando" — trabalha com grande relevo o menino Davsy Lee, cuja photographia animou os cartazes que tanta celeuma provocaram. Davsy Lee, que, em "Diz Isso Cantando" tem o nome de PAULO, se não está em pessoa, está em imagem na lata, razão pela qual o sr. José Gonçalves ganhou os 200$000 promettidos, importancia essa que, hontem mesmo, elle recebeu de accordo com o recibo que se acha em nosso poder. O menino PAULO está, pois aqui. E quem quizer vel-o, aguarde a "premiére" do film que o trouxe até nós...

A MODA FEMININA

Paris, abril de 1930.

A verdadeira parisienne, sempre preferiu costumes escuros para a rua. Ella gosta das mais alegres côres de pastel lá pelo sul, mas comprehende que nem uma limousine hermeticamente fechada pode garantir a intangibilidade dos seus costumes claros no meio do redemoinho de poeira da Paris moderna.

Assim, conclue, que o mais aconselhavel é recorrer, na primavera, aos tons mais sombrios, enfeitando os vestidos, tanto na frente como nos punhos, com finas lingeries e frivolas tirinhas plissadas, que contrastam com a rigorosa impressão dada pelas côres escuras.

A côr de rosa, tudo indica, será favorita para esses retoques, nas exposições de maio proximo, e já supplantou, desde o inicio da primavera, os enfeites brancos nos punhos dos vestidos para o "footing" de tarde.

Essa tendencia tem, ainda, em seu favor, a vantagem de nos levar ás combinações em rosa e negro, tão do agrado das senhoras mais elegantes de Riviera, e que promettem constituir um dos mais curiosos aspectos das proximas exposições.

Aliás, numa das ultimas corridas de Auteuil, ao disputar-se o Grande Premio da Primavera, foi grande o numero de combinações em negro e rosa, de modo que não só na Riviera, conseguiram esses dois tons a preferencia das damas elegantes.

Este vestido de crepe da China negro, para a rua, dá uma boa idéa das novas combinações em rosa e varios tons escuros.

E' de Martiel et Armand, cuja engenhosa criadora, mme. Vallet, se collocou á frente de todas as modistas que se preoccupam com os trajes de mocinhas e senhoras delgadas.

A frente de linho brilhante e os seus divertidos punhos divididos ao meio por um babadinho plissado são a nota mais interessante deste modelo. Tres caprichosos folhos dividem a saia em varias secções. Os da frente são plissados, e os da parte de traz inteiramente lisos.

O cinto é de crepe da China negro, com uma fivella esmaltada em rosa. As capas das mangas são plissadas em harmonia com os folhos da saia. Essas capas podem ser separadas e estão seguras pela écharpe, que pode ser enrolada em volta do pescoço, ou terminar por um laço debaixo de uma das orelhas. No sketch, não se vê bem, mas a écharpe é debruada de crepe da China, côr de rosa.

A MAIOR PARTE DOS INCOMMODOS ESTOMACAES

taes como as azias, pesadumes, eructações acidas, dilatações, nauseas e indigestões devem a sua origem a um excesso de acidez do succo gastrico. Para impedir este mal-estar tão doloroso e para digerir bem, tome V. S. meia colher de café de Magnesia Bisurada num pouco de agua, depois das refeições ou quando a dôr se faça sentir. A Magnesia Bisurada pela sua composição alcalina, neutraliza o excesso de acidez, evita a intoxicação do estomago e assegura assim a perfeita assimilação dos alimentos.

A Magnesia Bisurada acha-se á venda em todas as pharmacias.

Theatro CASINO
EMPRESA M. PINTO
GRANDE COMPANHIA MARGARIDA MAX
HOJE—Vesperal Elegante—HOJE
A's 3 horas e á noite, em tres sessões, ás 7.45-9.15 e 10.30
MISS UNIVERSO
1 acto e 19 quadros do festejado escriptor Paulo Magalhães
MARGARIDA MAX, prestigiosa "estrella" nas brilhantes criações: "O Contrato" e "Não Piadas" — Isabelita Ruiz — Clara Weiss — Ottilia Amorim — Dóra Brasil e Mara Rodrigues em numeros de successo
Antonio Otello em originaes imitações
Amanhã, domingo — Vesperal, ás 3 horas — Na proxima semana — VATAPA', de Cardoso Menezes
Preços de sempre: Poltronas e Balcões, 5$000; Frizas e camarotes, 25$000

FOX
GAVIÃO, DO CÉO no Gloria
(Da Comp. Brasil Cinematographica)
SERA' APRESENTADA ESTA EMOCIONANTE PELLICULA "FOX MOVIETONE", COM
John Garrick e Helen Chandler
Depois de amanhã
N. B. Este film não será exhibido nos cinemas das ruas Carioca, Copacabana, Haddock Lobo, Tijuca e Villa Isabel.

LIQUIDAM-SE por Rs. 320$000 cada uma
BICYCLETAS ITALIANAS de nossa marca "GOL", que são as mais fortes e as mais bonitas do mercado (acabamento esmerado e filetadas em ouro)
COLOMBO, CAMERINI & Cia. Ltd.
RIO DE JANEIRO
RUA EVARISTO DA VEIGA, 61-63
N. B. — Concedemos descontos no preço, aos revendedores, conforme a importancia da encommenda

TRIANON
SESSOES A'S 8 E 10 HORAS
HOJE — VESPERAL ELEGANTE, A'S 4 HORAS — HOJE
A encantadora peça de Martinez Sierra, admiravelmente adaptada por ODUVALDO VIANNA
DIABO EM FIGURA DE GENTE
AMANHA — Vesperal, ás 3 horas — SEGUNDA-FEIRA — Ultimas representações — TERÇA-FEIRA — Estrondoso successo de
P R O C O P I O
na super-hilariante comedia "O FARRISTA JURUBEBA"
Uma verdadeira fabrica de gargalhadas

Na piscina do Fluminense F. Club serão disputados, hoje, os campeonatos nacionaes de natação e saltos, e terá inicio o Segundo Campeonato Brasileiro de Water-polo

A Confederação Brasileira de Desportos realiza, na manhã de hoje, na piscina do Fluminense F. C., os seus campeonatos annuaes do nado brasileiro, dando inicio, á noite, no mesmo local, ao 2° campeonato nacional de water-polo.

Esses campeonatos promettem grande brilho, pelo que é de esperar duas boas reuniões sportivas no pavilhão aquatico tricolor.

Os campeonatos de natação e saltos (altos mergulhos), obedecerão ao seguinte programma:

E' o seguinte o programma geral dos campeonatos:

A's 9 horas — 1ª prova — 100 metros — Nado livre:

1 — Federação Brasileira das Sociedaeds do Remo — Balisa 2

Murillo Lopes.

Reservas — Fernando Macedo e Ary Azeredo.

2 — Federação Nautica Fluminense Balisa 6

Raphael Damiano Junior.

Reserva — Ranulpho oLbato Neves.

3 — Federação Paulista das Socieciedades do Remo — Balisa 3

Guilherme P. Barreto.

Reservas — Mario de Lorenzo e João Podboy Junior.

4 — Liga de Sports da Marinha Balisa 4

Luiz Ferreira Leite.

Reservas — Manoel Lourenço da Silva, Benevenuto Martins Nunes, Rosalvo Estevam, Bruno Coutinho Carodso e Manoel Rocha Villar.

A's 9.10 — 2ª prova — 200 metros — Nado á la brasse:

1 — Federação Brasileira das Sociedades do Remo — Balisa 1

Antonio Laviola.

Reservas — Lino Rodrigues e José Lincoln de Mattos.

2 — Federação Paulista das Sociedades do Remo — Balisa 3

Herbert V. Levy.

Reservas — Alfredo Giachi e Oswaldo S. Schneider.

3 — Liga de Sports da Marinha — Balisa 5

Antonio Borges do Nascimento.

Reserva — Joaquim Martins Costa.

A's 9.20 — 3ª prova — 100 metros — Nado de costas:

1 — Federação Brasileira das Sociedades do Remo — Balisa 2

Jefferson Maurity de Souza.

Reservas — —Ignacio Bezerra de Menezes e Jorge Edmundo de Faria Leuzinger.

2 — Federação Paulista das Sociedades do Remo — Balisa 4

Severino Gomes Seixas.

Reservas — Benevenuto Martins Nunes e Rosaldo Estevam.

A's 9.30 — 4ª prova — 1.500 metros — nado livre:

1 — Federação Brasileira das Sociedades do Remo — Balisa 6

José Ferreira Mendes.

Reservas — Aladino Astuto, Rogerio Mello e Antonio Ferreira Jacobina Filho.

2 — Federação Nautica Fluminense Balisa 2

João Balbi.

Reserva — Humberto Balbi.

3 — Federação Paraense de Desportos — Balisa 5

Ferdinando Gusmão.

4 — Federação Paulista das Sociedades do Remo — Balisa 1

Waldemar Novaes.

Reserva — Asdrubal de Barros.

5 — Liga de Sports da Marinha — Balisa 3

Jovino Barroso.

Reservas — João Amadeu Conceição, Izidoro Carmo Nunes e João Mello dos Santos.

A's 10 horas — 5ª prova — Revesamento 4 x 200 metros — Nado livre:

1 — Hugo Mariz de Figueiredo; 2 — Ary Azeredo; 3 — Gastão Sampaio Pereira; 4 — Helvecio Barcellos Silveira.

1 — FEDERAÇAO BRASILEIRA DAS SOCIEDADES DO REMO — BALISA 1

Reservas — João Coelho Netto, Aladino Astuto, Antonio Ferreira Jacobina Filho, Ellie Bassoul, Fernando Macedo, Murillo Lopes e José Ferreira Mendes.

2 — FEDERAÇAO PAULISTA DAS SOCIEDADES DO REMO — BALISA 5

1 — Luiz Mendes Pereira; 2 — Guilherme P. Barreto; 3 — Avá da Silva Bessa; 4 — Mario de Lorenzo.

Reservas — José Mesquita Magalhães, Fabio Fonseca e João Podboy Junior.

3 — LIGA DE SPORTS DA MARINHA — BALISA 3

1 — Luiz Ferreira Leite; 2 — Manoel Lourenço da Silva; 3 — Manoel Rocha Villar; 4 — Benevenuto Martins Nunes.

A's 10,15 — 6ª prova — 400 metros — Nado livre:

1 — FEDERAÇAO BRASILEIRA DAS SOCIEDADES DO REMO — BALISA 6

Ellie Bassoul.

Reservas — Gastão Sampaio Pereira, Hugo Mariz de Figueiredo e Antonio Ferreira Jacobina Filho.

2 — FEDERAÇAO NAUTICA FLUMINENSE — BALISA 2

Anadyr Azevedo.

Reserva — Humberto Balbi.

3 — FEDERAÇAO PARAENSE DE DESPORTOS — BALISA 4

José Quiroz Saldanda.

4 — FEDERAÇAO PAULISTA DAS SOCIEDADES DE REMO — BALISA 5

Guilherme P. Barreto.

Reservas — Carlos Ghezzi, Homero Rodovalho Pinto e João Podboy Junior.

5 — LIGA DE SPORTS DA MARINHA — BALISA 1

João Mello dos Santos.

Reservas — João Amadeu Conceição, Izidoro do Carmo Nunes, Jovino Barroso e José Nunes de Oliveira.

A's 10,30 — 7ª prova — Campeonato Brasileiro de Saltos:

1 — FEDERAÇAO BRASILEIRA DAS SOCIEDADES DO REMO

Adolpho Wellisch.

2 — FEDERAÇAO PAULISTA DAS SOCIEDADES DO REMO

Hermann Palmeira Martins.

O campeonato constará de cinco saltos obrigatorios e tres voluntarios, assim discriminados:

Trampolim — 1 metro — Salto mortal, para a frente, com impulso; 3 metros — Pontapé á lua, carpado.

Girafa — 5 metros — Salto simples para traz; 5 metros — Salto e meio mortal, carpado.

Mais tres saltos voluntarios, não podendo repetir os obrigatorios, sendo um de 3 metros, outro de 5 e, finalmente, o ultimo, de 8 a 10 metros.

O CAMPEONATO BRASILEIRO DE WATER-POLO

O 2.° Campeonato Brasileiro de Water-Polo será iniciado pelo match Federação Paulista x Liga da Marinha

E' um jogo que promette ser bem disputado, pois, o scratch paulista é bem superior ao que veiu o anno passado e o da Liga da Marinha é um serio competidor ao titulo maximo.

O quadro paulista deverá ser o seguinte:

Ricci
Schall — Paciencia
Mesquita (cap.)
João — Fabio — Mario

Reservas: José Pedro, Giró, Pará, Levy e Avá.

A prova preliminar deste jogo será entre os scratchs "B" da Federação Brasileira (cariocas) e da Liga da Marinha.

A DELAGAÇAO DOS NADADORES PAULISTAS

A delegação da Federação Paulista do Remo aos campeonatos de natação, saltos e walter-polo do Brasil veiu chefiada pelo dr. Sucupira, vice-presidente daquella entidade.

Os seus membros que se acham todos bem dispostos, estão hospedados no Hotel Victoria, no Cattete.

E' a seguinte a formação da turma paulista de natação:

100 metros — Nado livre — João Podboy Junior.

200 metros — Braçada classica — Herbert V. Levy.

100 metros— Nado de costas — Guilherme P. Barreto.

1.500 metros — Nado livre — Waldemar Novaes.

Revezamento 4x200 — Luiz M. Pereira, Avá da Silva Bessa, João Podbboy Junior e Guilherme P. Barreto.

Como instructor seguirá o sr. Carlos de Campos Sobrinho, treinador official da Federação Paulista das Sociedades do Remo.

Os representantes de saltos:

OS REPRESENTANTES DE SALTOS

Será representante paulista ás provas de saltos, Hermann Palmeira Martins, do Saldanha da Gama, de Santos.

A representação de polo aquatico:

A REPRESENTAÇAO DE POLO AQUATICO

Está assi mformada a turma de polo aquatico:

Italo Ricci, Guilherme Schall, Manoel Ferreira Paciencia, José Mesquita Magalhães (cap.), João de Lorenzo, Fabio Fonseca e Mario di Lorenzo.

Reservas: Roque de Lorenzo e José Pedro Giro.

O ATHLETISMO CARIOCA TERÁ SUA TEMPORADA DE 1930, INICIADA, HOJE, NA PISTA DO FLUMINENSE FOOTBALL CLUB

O "Torneio de Novissimos", que a Amea faz realizar, hoje, promette bellos resultados em suas 12 provas

Inicia-se hoje, na pista do Fluminense F. Club, a temporada Carioca de Athletismo, em 1930.

O "torneio de Athletismo, para Novissimos, reunirá 257 athletas de 13 clubs filiados.

Muito bons serão os resultados, por certo, a avaliar pelo progresso que se vem notando nos nossos grande clubs, cultores do athletismo.

E' o seguinte o horario, e programma do certamen de hoje:

12,30 horas — 110 metros — Barreiras baixas — preliminares.
12,50 horas — 110 metros — Barreiras baixas — semi-finaes.
13,10 horas — 110 metros rasos — preliminares.
13,50 horas — salto com vara.
13,20 horas — Arremesso do peso.
14,20 horas — 800 metros rasos — preliminares.
14,00 horas — 400 metros prilimінares.
14,20 horas — 400 metros — preliminares.
14,20 horas — 800 metros rasos — preliminares.
14,25 horas — salta em altura.
14,40 horas — 110 metros — Barreiras baixas — final.
14,45 horas — Arremesso do dardo.
14,55 horas — 100 metros rasos — semi-final.
15,15 horas — 100 metros rasos — final.
15,20 horas — Arremesso do disco.
15,25 horas — 400 metros rasos — semi-final.
15,40 horas — Salto em distancia.
15,50 horas — 800 metros rasos — final.
16,10 horas — 800 metros rasos — final.
16,25 horas — 200 metros rasos — final.
16,40 horas— 1.500 metros rasos — final.
16,40 horas — 1.600 metros rasos — final.
16,55 horas — 400 metros rasos — final.

Conforme annunciamos, estão inscriptos para a torneio, 257 athletas, que tomaram numeração pela ordem alphabetica dos nomes de seus clubs. Assim, o America tem os primeiros numeros e o Vasco da Gama os ultimos.

São os seguintes os amadores inscriptos em cada prova, de accordo com os seus numeros:

Corridas de 100 metros: — 14 — 23 — 24 — 36 — 39 — 41 — 47 — 62 — 69 — 74 — 78 — 80 — 87 — 90 — 101 — 111 — 118 — 134 — 138 — 152 — 154 — 163 — 168 — 176 — 183 — 184 — 192 — 299 — 202 — 209 — 220 — 236 — 237 — 250 — reservas: 60 — 166 — 113 — 115 — 142 — 149 — 181 — 251 — 255 — 257.

Corridas de 200 metros: — 13 — 28 — 34 — 37 — 48 — 59 — 75 — 79 — 89 — 114 — 127 — 128 — 133 — 138 — 155 — 160 — 169 — 178 — 169 — 178 — 189 — 193 — 194 — 202 — 209 — 203 — 209 — 220 — 254 — 255 — 257 — reservas: — 65 — 115 — 131 — 225 — 247 — 250.

Corrida de 400 metros: — 10 — 11 — 12 — 29 — 44 — 46 — 58 — 72 — 76 — 82 — 74 — 99 — 116 — 135 — 139 — 140 — 167 — 173 — 180 — 185 — 186 — 190 — 208 — 218 — 221 —224 — 225 — 257 — reservas: — 61 — 64 — 107 — 128 — 177 — 247.

Corridas de 800 metros: — 2 — 5 — 9 — 22 — 33 — 38 — 57 — 63 — 73 — 112 — 121 — 123 — 136 — 139 — 141 — 144 — 153 — 174 — 179 — 182 — 187 — 191 — 201 — 203 — 218 — 221 — 231 —240 — 245 — reservas: — 50 — 107 — 146 — 242 — 244 — 248.

Corridas de 1.500 metros: — 16 — 17 — 18 — 27 — 43 — 45 — 49 — 51 — 52 — 77 — 92 — 96 — 98 — 110 — 136 — 156 — 168 — 161 — 171 — 175 — 188 — 190 — 196 — 211 — 212 — 222 — 244 — 246 — 252 — reservas: 107 — 143 — 145 — 240 — 245.

Corridas de 100 metros barreiras baixas: — 3 — 67 — 70 — 80 — 86 — 114 — 124 — 130 — 147 — 225 — — 235 — 253 — reservas: — 132 — — 230 — 235 —241.

Arremesso de dardo: — 4 — 25 — 26 — 30 — 49 — 66 — 68 —104 — 105 — 107 — 137 — 148 — 166 — 171 — 194 — 197 — 210 — 217 — 232 — — 228 — 243 — reservas: — 62 — 117 — 122 — 232.

Arremesso de peso: — 7 — 21 — 32 — 64 — 68 — 84 — 91 — 97 — 100 — 108 — 137 —157 — 150 —219 — 232 — 243 — 256 — reservas:— 109 — 229 — 235 — 252.

Salto em altura: — 1— 6 — 20 — 25 — 30 — 35 — 40 — 53 — 54 — 56 — 61 — 83 — 102 — 103 — 126 — 138 — 139 — 142 — 147 — 162 — 170 — 172 — 176 — 188 — 191 — 193 — 204 — — 214 — 215 — 227 — 238 — 241 — reservas: — 93 — 125 — 235 — 239 — 249.

Arremesso do disco: — 15 — 19 — — 21 — 32 — 58 — 59 — 67 — 84 — 91 — 97 — 100 — 131 — 164 — 156 — 179 — 205 — 209 — 210 — 232 — 243 — 253 — reservas: —129 — 229 — 232.

Salto em distancia: — 13 — 17 — 31 — 35 — 42 — 54 — 53 — 71 — 83 — 88 103 — 115 — 131 — 134 — 138 — 140 151 — 162 — 170 — 172 — 176 — 198 — 199 — 206 — 216 — 217 — 236 — 239 — 257 — reservas: 63 — 93 — 114 — 125.

A abertura da temporada de athletismo

Com a realização hoje, no estadio do Fluminense, do torneio official de athletismo, inaugura-se promissoramente a temporada desse importante sport.

Até bem pouco tempo, não era esse sport muito levado a serio, entre nós, a não ser por dois gremios, apenas, Fluminense e Flamengo.

Aos poucos, porém, á força de competições, que se repetiram auspiciosamente, foi-se desenvolvendo em outros gremios o gosto pelo mais lindo dos sports, ao mesmo tempo que, e precisamente por isso mesmo, o publico, tambem, já vae demonstrando maior interesse por elle.

O que é, porém, motivo de satisfação é que technicamente se está egualmente aperfeiçoando sua pratica, possuindo presentemente o Rio, um nucleo apreciavel de athletas, capazes de figurar honrosamente, em competição com os mais experimentados.

Se esse progresso tem sido conseguido, até agora, vencendo-se obstaculos de toda a natureza, inclusive a falta de unidade de acção dos principaes elementos propulsores desse sport — não pode ser mais risonha a perspectiva, neste momento, quando de uma reunião, realizada recentemente, dos mais efficientes gremios athleticos desta capital, resultou o pleno combinado de trabalho commum pelo maior desenvolvimento desse sport.

Assim é que, o torneio de hoje é a abertura duma temporada, que promette ser proveitosissima para o athletismo carioca.

E como, se annunciam, tambem, competições internacionaes, em São Paulo e aqui, com os argentinos, a temporada athletica, este anno, para o Brasil, revestirá aspecto de importancia indiscutivel, devendo ficar indelevelmente assignalada nos annaes do sport brasileiro.

Mau Halito? Figado Estomago Intestinos
ELIXIR DORIA — MARCA REGISTRADA
EM TODAS ÁS IDADES SEM RESGUARDO
TANTO NA FALTA DE APPETITE como nas DIGESTÕES DIFFICEIS
COMER BEM DORMIR MELHOR

JUVENTUDE ALEXANDRE
PARA EMBELLEZAR E TRATAR OS CABELLOS.
CABELLOS BRANCOS
CASPA E CALVICIE

Dr. Brandino Corrêa
Molestias do apparelho Genito-Urinario no homem e na mulher OPERAÇÕES. Utero, ovarios, prostata, rins, bexiga, etc. Cura rapida por processos modernos sem dôr da
GONORRHE'A
e suas complicações: Prostatites, orchites, cystites, estreitamentos, etc. Diathermia, Darsonvalização — Rua Republica do Peru, 23, sob. das 7 ás 9 e das 14 as 19 horas. Domingos e feriados das 7 as 10 horas. — Telephone 2-2654.

PROF. OSWALDO BARBOZA
CATHEDRATICO DA FACULDADE DE MEDICINA DO PARA'
CLINICA MEDICA
(Figado, estomago, pulmões e coração)
Exames de laboratorios (sangue urina, leite, fézes, escarros) Raios X (diagnostico, tratamento, estereoscopias). Alta frequencia. Banhos hydro-electricos e de luz. Raios ultra-violetas e infra-vermelhos. Diathermia. Consultorio: 7 de Setembro, 135, 3.° and., 10 ás 12 e 3 ás 5 — Telephone 2-0598—Residencia: Paulino Fernandes, 82. (Botafogo). — Telephone 6-2231.

ELECTRO-BALL
Rua Visconde do Rio Branco, 51
HOJE —:— 14 horas —:— HOJE
Um empolgante torneio esportivo, em 20 pontos
NILO - AGUINAGA (Azues).
Versus
EGUIA - ZOLOZABAL (Vermelhos)
— — — NO CINEMA — — —
NA ROLETA DA VIDA
10 actos dramaticos, com ELGA — BRINK —
Variedades — NO — Variedades
ELECTRO-BALL
Rua Visconde do Rio Branco, 51

Jardim Zoologico
Aberto todos os dias, desde 8 horas
HOJE, 3 de maio — Festival Infantil — Sorteio de brindes — Varias diversões —
Criança até 10 annos, ingressa gratis com este annuncio

CERVEJA PEROLA E' A MELHOR.
TELEPHONE: — 2—1237.

A super invenção do mais famoso meio de voltar ás vossas mãos o dinheiro de vossas compras

Os "COUPONS CARIOCA", distribuidos gratuitamente pelos acreditados estabelecimentos adeante mencionados, dão direito a quatro Premios em dinheiro, sobre o valor das compras e são sorteados diariamente pelo 1.° premio da Loteria Federal, valendo para o mesmo a numeração do Coupon.

RESULTADO DO SORTEIO DOS "COUPONS CARIOCA", datados de 30-4 e 1-5--930, sorteados pelo n.° 1436, final do 1.° premio da Loteria Federal, de hontem

1.° PREMIO 600 % aos Coupons com o final de	1436
2.° PREMIO 200 % aos Coupons com o final de	436
3.° PREMIO 80 % aos Coupons com o final de	36
1.° PREMIO 20 % aos Coupons com o final de	6

Os COUPONS CARIOCA foram gratuitamente distribuidos e deverão ser sempre reclamados pelo publico, após as compras, nas seguintes casas:

A' NOBREZA	Rua Uruguayana, 95.
A' TENTADORA	" Uruguayana, 145-7.
A' ESMERALDA	" Marechal Floriano, 33
CENTRO DAS MEIAS	" Ramalho Ortigão, 11.
GALE'RA	" Uruguayana, 96.
CASA MORAES ALVES	" Avenida Passos, 116.
J. J. MARINHO	" General Camara, 243.
A PENDULA CENTRAL	" Senador Euzebio, 16.
A PRINCEZINHA	" Ramalho Ortigão, 13.
CASA PHOENIX	" Republica do Peru', 71.
CASA LEOBONS	Praça Tiradentes, 31.
CASA CENTENARIO	Rua São Luiz Gonzaga, 23.
LEITERIA ARAUJO	" Teixeira de Mello, 28.
A MODELAR	" Marechal Floriano, 231/5
M. DELS PATRONE	" Alfandega, 149.
CASA VERMELHA	" Senador Pompeu, 112.
CASA RABELLO	" Uruguayana, 102.
ALFAI. TINTU. BOA ESPERANÇA .	" Montevidéo, 402 (Penha).
CAFE' PADROEIRO	" dos Romeiros, 6 (Penha).
TINTURARIA RIACHUELO	" Lavradio, 202.
RELOJOARIA ESPERANÇA	" Nicaragua, 104 (Penha).
AÇOUGUE SANTA THEREZINHA ..	" Montevidéo, 250 (Penha).
SAPATARIA S. JORGE	" Montevidéo, 402 (Penha).
PHARMACIA DA PENHA	" Nicaragua, 100 (Penha).
PHARMACIA SANTA IAZBEL	" Guaporé, 2 (Braz de Pinna).
CASA NUNES	" Est. Braz de Pinna, 562.

Os portadores dos "COUPONS CARIOCA" premiados podem receber os premios na séde da Empresa — PROPAGANDA CARIOCA LIMITADA — Avenida Rio Branco n.° 175/7 2.° andar, das 14 ás 17 horas.

Rio de Janeiro, 2 de Maio de 1930. — O Fiscal do Governo, MARIO F. SERPA — LEONEL C. DO VALLE, Gerente.

O resultado dos sorteios será publicado, diariamente, neste jornal.

Aceitam-se propostas para a exploração deste Plano, nos Estados do Brasil

— ATTENÇÃO —

Foi pago, hontem, ao sr. Manoel Gomes, residente á rua Aristides Lobo, n.° 71, nesta capital, a quantia de rs. 135$000, pelo "Coupon Carioca" numero 0465, milhar sorteado em 30 de abril proximo passado, correspondente a 15$000 de compras feitas na CASA LEOBONS, á Praça Tiradentes, n.° 31.

INDICADOR PROFISSIONAL

GONORRHE'A
IMPOTENCIA
Canceros duros e molles
Estreitamento da Urethra
Tratamento rapido e moderno
DR ALVARO MOUTINHO
Buenos Aires, 77-4° — 8 ás 19 horas.

Hernias - Hydrocelles
(Quebraduras)
Cura radical, sem operação, sem dôr e sem prejuizo das occupações
FRAQUEZA SEXUAL
Tratamento especial e moderno
Dr. Pedro Luz
ex-assistente da S. C. Misericordia do Rio de Janeiro — Espec. em vias urinarias e molestias de crianças.
PHARMACIA LUZ, —:— Rua Frei Caneca, 52.
PHONE 4—1056
Das 8 ás 10 e das 16 as 19 horas

Clinica Medico-cirurgica DO DR. AMERICO CAPARICA
Consultorio: Rua Visconde do Rio Branco, 31 (Sobrado).
DIARIAMENTE DAS 3 A'S 5 HORAS
TELEPHONE 2—2949
Residencia: Rua Riachuelo, 56
TELEPHONE 2—5227

Dr. Joaquim A. de Britto
Vias urinarias, molestias das senhoras e operações, das 2 ás 5. Consultorio — Rua Chile, 13.

Dr. Giovanni Infante
Ex-medico dos hospitaes de Napoli, Bologna, Paris.
TRATAMENTO DA TUBERCULOSE
(Methodo Maragliano)
Syphilis, molestias venereas, gonorrhéas aguda e chronica e (suas complicações), molestias das senhoras, da pelle e impotencia — Travessa São Francisco, 9 (1° andar) sala 1 — Phone: 2—6102.
Das 9 ás 11 e das 5 ás 7 da noite.

Dr. Estevam de Rezende
Ouvidos, nariz e garganta, das 2 ás 6 — Consultorio: rua do Carmo, 5. — 2-2652 Residencia: rua General Dionysio, 63. — 6-0554.

DR. DUARTE NUNES
Doenças dos orgãos genito-urinarios em ambos os sexos.
Gonorrhéa e suas complicações — Cura rapida.
Hemorrhoides e hydrocele, cura radical sem dôr e sem operação.
Rua São Pedro, 64 — Telephone 4—5803 — das 7 ás 16 horas.

DOENÇAS SEXUAES NO HOMEM
DR. JOSE' DE ALBUQUERQUE
Diagnostico e tratamento das diversas doenças e affecções sexuaes no homem e da
IMPOTENCIA em individuos moços.
R. Carioca, 22. De 1 ás 4.

Hospital Veterinario Pasteur

Rua da Lapa, 78 — Teleph. 2-3320
Serviço clinico a cargo dos medicos veterinarios:
LACERDA CAMPOS
COSTA MONTEIRO
— e —
OLEGARIO SILVA JUNIOR
Chamados a domicilio, consultas e hospitalizações
— Operações em geral —

AVENTURAS DO DIA

RESULTADO DE HONTEM

1° premio — Cobra	1436
2° premio — Porco	0672
3° premio — Burro	0:10
4° premio — Coelho	6539
5° premio — Perú	1177
Moderno — Avestruz	003
Rio — Cachorro	517

ZELES

Sortes grandes só se obtêm no
SONHO DE OURO
GALERIA CRUZEIRO, 1
OSCAR & COMP.

Loteria do Estado de Goyaz

SABE-SE POR TELEGRAMMA
Extracção em 2 de maio de 1930.

4.678..................	50:000$000
2.428..................	5:000$000
16.491..................	2:000$000
12.389..................	1:000$000
5.161..................	1:000$000

Loteria do Estado de Santa Catharina

SABE-SE POR TELEGRAMMA
Extracção em 2 de maio de 1930.

3.235 — Rio Grande. .	100:000$000
16.827 — S. Paulo . . .	10:000$000
16.374 — S. Paulo . . .	4:000$000
11.516 — Corumbá . . .	2:000$000
13.765 — P. Alegre . . .	2:000$000

SERVIÇO AEREO CONDOR
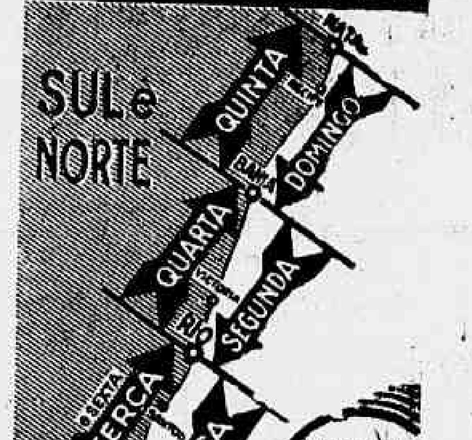

HERM. STOLTZ & CO
AV. RIO BRANCO, 66 TEL 4-6121

LIVRARIA ALVES
Livros Collegiaes e Academicos
RUA DO OUVIDOR, 166

MALAS POSTAES

O Correio Geral expedirá as seguintes malas postaes:

DIA 4

"Mantiqueira", que sairá para Bahia e portos do Norte; recebendo impressos e cartas para o interior da Republica até ás 7 horas, objectos para registrar até ás 18 horas do dia 3, cartas com porte duplo até ás 8 horas.

Camara Syndical

Realizou-se hontem a reunião dos corretores de Fundos Publicos desta capital, para eleição da nova administração da Camara Syndical dos Corretores no periodo de 1930-1931.

Foram suffragados os nomes dos corretores: dr. Ary de Almeida e Silva, presidente; Lucrecio Fernandes de Oliveira, Jorge Goulart e João A. Kelly de Gouvy Botelho, adjuntos.

Até 3$000 são gratis
todos os concertos em oculos, pince-nez, lorgnons e substituição de lentes quebradas, na Casa Vieitas, á Av. Rio Branco n. 127.

Royal Car, do turf paulista, medirá forças com Code, Therezina, Taquara e a invicta Umbá

Jockey-Club

TRANSPORTE DDE ANIMAES

A administração do hippodromo communica aos interessados que o transporte dos animaes inscriptos para a reunião de hoje será feito pela seguinte fórma:

A's 11 horas — Paxiuba, Negaça, Itan e Mon Talisman.

A's 13 horas — Códe, Uraca, Bidu' e Aveiro.

A's 14 horas — Franco e Rodolpho Valentino.

ALTERAÇÃO NA ORDEM DAS CARREIRAS

A Commissão de Corridas resolveu alterar a ordem de realização das carreiras de hoje pela seguinte fórma:

1a — Premio Official Criação Nacional.
2a — Premio Esclava.
3ª — Premio Vevey.
4a — Premio Palmas.
5a — Premio Classico Raphael de Barros.
6a — Premio Brasileira.
7ª — Premio Prata.
8ª — Premio Thebaide.
9a — Premio Alegna.

SERVIÇO DE AUTO OMNIBUS

A Companhia Viação Excelsior, organizou o seguinte horario para os seus auto-omnibus directos para o hippodromo, o qual será obedecido tanto para a reunião de hoje, cmo para a de amanhã:

Partidas da Praça Mauá: 12,00 — 12,10 — 12,20 — 12,30 — 12,40 — 12,50 — 13,00 — 13,10 — 13,20 — 13,30 — 13,40 — 13,50 — 14,00 — 14,10 e 14,20.

A egua Bidu' inscripta sob o numero 6, no pareo "Brasileira" da corrida de hoje, deve, para todos os effeitos de apostas, figurar no numero 3, em logar, portanto, do cavallo Rapido cujo forfait ja foi recebido pela Commissão de Corridas do Jockey Club.

Taça "Condessa Paulo de Frontin"

Com o resultado da ultima corrida do Derby Club, a classificação dos jornaes concurrentes á Taça "Condessa Paulo de Frontin" passou a ser a seguinte:

1	"A Noite"	57—103
2	"Correio da Manhã"	53—101
3	"Vanguarda"	59— 96
4	"Gazeta de Noticias"	52— 92
5	"Rio Esportivo"	56— 91
6	"Diario da Noite"	51— 91
7	"O Paiz"	50— 91
8	"A Batalha"	53— 89
9	"A Esquerda"	53— 80
10	"O Globo"	51— 88
11	"Diario Carioca"	51— 85
12	"Jornal do Brasil"	51— 82
13	"A Patria"	48— 82
14	"A Noticia"	46— 82
15	"O Jornal"	47— 80
16	"Jornal do Commercio"	46— 78
17	"A Critica"	45— 71
18	"A Ordem"	27— 47
19	"O Combate"	26— 44
20	"Diario Allemão"	15— 22

A parelha do stud Expedictus, concurrente ao Classico Prefeitura, apromptou hontem

Estiveram hontem, pela manhã, na pista de gramma do Jockey Club, os animaes Coronel Eugenio e Santarem, serios concurrentes á victoria no classico Prefeitura Municipal.

Os dois pensionistas do treinador José Lourenço percorreram mil metros em bom tempo, terminando o percurso em optimas condições.

A venda de Don Soares

Conforme haviamos noticiado o sr. Christiano B. de Castro vendeu o cavallo Don Soares a um turfaman enthusiasta.

O filho de Windsor e Pandereta passou á propriedade do almirante Francisco de Mattos.

O cartaz dos treinadores

OS ANIMAES ALISTADOS PARA HOJE E SEUS TREINADORES

Os animaes alistados para a reunião de hoje estão confiados aos seguintes treinadores:

Aggeu de Souza — Velasquez, Uatapu', Rapido, Propheta e Ibo.
Ernani de Freitas — Vichy, Ebro, Don Soares e Utinga II.
Oswaldo Feijó — Urgente, Xingu'.
Gustavo Róxo — Vevey, Vilhena, Verdun, Vauban e Suganette.
Octaviano Rosa — Geranio, Mon Talisman, Rodrolpho Valentino, Uiriri, Alpina e Negaça.
Fernando Schneider — Neptuno e Valete.
José Lourenço — Therezina, Umba e Uberaba.
Trajano de Carvalho — Macanudo e Pirata.
Americo de Azevedo — Javary e Xaréo.
João Coutinho — Nelly e Calepino.
Juan Mocegue — Consul.
Gabino Rodriguez — Uraca, Code e Bidu'.
Fernando de Azevedo — Tattersal, Yearling e Viola Dana.
José Salgado — Paxinba.
Regino Fernandes — Butterfly, Perrier e Lutetia.
E. Morgado — Escolhida.
Pablo Zabala — Penderama.
Estevam Pereira — Itan.
Oscar Leal — Dynamite e Taquara.
Braulio Cruz — Bonina e Aveiro.
M. Raphael — Canace.
Gabriel Reis — Urubu'.
Aurelio Olmos — Royal Car.
Waldemar Soares — Sem Prestigio.
M. Penalva — Franco.

Os animaes nacionaes inscriptos para a reunião de hoje e seus criadores

Os animaes nacionaes inscriptos para a reunião de hoje, foram criados pelos seguintes senhores:

Alfredo da Silva Rocha — Itan, Uatapú e Pirata.
Alvaro Martins Catharino—Canace.
Angelo Piotto — Neptuno.
Antenor Lara Campos — Negaça.
Baptista e Galliano — Xaréo e Viola Dana.
Carlos Dietzch — Urgente.
Geraldo Rocha — Consul e Valete.
Joaquim Cunha Bueno — Ibo.
José de Carvalho — Ebro.
Juliano Martins de Almeida — Tattersal e Xingú.
L. de Paula Machado — Velasquez, Vevey, Vichy, Vilhena, Verdun, Vauban, Therezina, Mon Talisman, Umbá, Uberaba, Uraca, Urubú, Uiriri e Rapido.
Manoel B. Rodrigues — Franco.
Octavio do Amaral Peixoto — Bonina, Geranio e Rodolpho Valentino.
Theotonio Lara Campos — Butterfly, Perrier, Lutetia, Alpina e Calepino.
Frederico J. Lundgren — Escolhida, Taquára, Penderama, Dynamite, Sem Prestigio e Utinga II.

Um turfman paulista, no Rio

Acha-se no Rio, vindo de S. Paulo, o sr. Lara Campos Filho.

Esse turfman paulista assistirá amanhã o encontro de Cascabelito com a parelha do Stud Expedictus: Santarem, o glorioso nacional, e Coronel Eugenio.

O HIPPODROMO BRASILEIRO REALIZA, HOJE, A SUA DECIMA REUNIÃO TURFISTA

Competidores, montarias, cotações e informes

1.ª CARREIRA

A's 13.00 horas — "Criação Nacional" — 1.000 metros — 5:000$000 e 1:000$000.

		Cot.	Ks.
1	Velasquez, D. Suarez	20	53
2	Vevey, J. Salfate	12	53
3	Vichy, N. corre	—	51

INFORMES

Velasquez — As suas ultimas performances dizem da sua chance.

Vevey — Em melhores condições que da sua ultima victoria.

Vichy — Não corre.

2.ª CARREIRA

A's 13.30 horas — "Esclava" — 1.200 metros — 4:000$ e 800$000.

		Cot.	Ks.
1	Escolhida, C. Morgado	18	51
2	Nelly, O. Coutinho	40	51
3	Paxiuba, N. Pires	25	51
4	Negaça, E. Martins	50	51
5	Butterfly, F. Mendes	50	51

INFORMES

Escolhida — Seus galopes têm sido animadores. Apromptou bem na pista de gramma.

Nelly — Bem movida. Está no pareo.

Paxiuba — Em regularez condições de treino.

Negaça — As duas vezes que se apresentou em publico deixou muito a desejar. Está bem movida.

Butterfly — Estreante. Não conseguimos observar qualquer trabalho. Consta que pouco se alimenta.

3.ª CARREIRA

A's 14.00 horas — "Vevey" — 1.000 metros — 8:000$000 e 1:000$000.

		Cot.	Ks.
1—1	Vilhena, N. corre	—	51
2—2	Macanudo, Ignacio	50	53
3—3	Verdun, J. Salfate	13	53
4—4	Vauban, J. Canales	18	53
5 (5	Javary, Salustiano	50	53
(6	Yearling, Levy	50	53

INFORMES

Vilhena — Não corre.

Macanudo — Estreante. Nada deve pretender.

Verdun — Nas mesmas condições em que secundou Velasquez.

Vauban — Inferior a Verdun.

Javary — Estreante. Dotado de alguma velocidade.

Yearling — Estreante. Teve boa partida na pista de grama.

4.ª CARREIRA

A's 14,30 — "Palmas" — 1.400 metros — 4:000$ e 800$000.

		Cts.	Kilos
1	(1 Bonina, não corre	—	54
	(2 Itan, Salustiano	50	51
2	(3 Geranio, não corre	—	55
	(4 M. Talisman, A. Rosa	60	55
3	(5 Tattersal, Ramon	50	53
	(6 Perrier, Carmello	25	54
4	(7 Urgente, Irenio	16	50
	(8 Canace, M. Raphael	60	49

INFORMES

BONINA — Não corre.

ITAN — Collocou-se em terceiro no pareo ganho por Monarcha. Mantém o mesmo estado.

GERANIO — Não corre.

MON TALISMAN — A sua ultima carreira contra-indica qualquer prognostico provavel. Bem movido.

TATTERSAL — Nas mesmas condições em que correu no Derby Club.

PERRIER — Continúa muito movido. Não pudemos observar nenhum galope na distancia.

URGENTE — Em presença de tal companhia deve desapparecer a balda que dizem ser possuidor. A sua ultima performance, é o mais seguro prognostico.

CANACE — Bem movida.

5.ª CARREIRA

A's 15,00 — Classico "Raphael de Barros" — 1.800 metros — 10:000$ e 2:000$000.

		Cts.	Kilos
1	Taquára, Popovitz	60	47
2	Códe, D. Suarez	60	57
3	Royal Car, G. Greme	20	59
4	Therezina, Salfate	22	54
"	Umbá, Canales	18	47

INFORMES

TAQUÁRA — Muito bem movida e em esplendida fórma.

CÓDE — Comquanto a sua ultima carreira não tenha justificado as esperanças de seus responsaveis, todavia é forçoso convir que a turma, a excepção de Royal Car, que não conhecemos, parece-nos inferior a que competiu no pareo ganho por Coronel Eugenio.

ROYAL CAR — O animal que mede forças com Pons, deve ser considerado de classe. Em optima fórma.

THEREZINA — Actualmente, não ostenta a resplandecente fórma com quanto a vimos vencer o anno transacto. E' todavia forçoso respeitar sua classe.

UMBA' — A sua ultima performance, vencendo Duggan, foi bôa e o peso distribuido augmenta-lhe a chance que nutrem os seus responsaveis. Trabalhou forte ainda no escuro, de geito que a ninguem foi dado observar.

6.ª CARREIRA

A's 15,30 — "Brasileira" — 1.800 metros — 4:000$ e 800$000.

		Cts.	Kilos
1—1	Suganette, não corre.	—	58
2—2	D. Soares	25	57
3—3	Rapido não corre.		
4—4	Propheta, Salustiano.	25	53
5 (5	Aveiro, N. Pires	27	54
(6	Rapido, não corre.	—	49

INFORMES

SUGANETTE — Não corre.

DON SOARES — Nas mesmas condições em que venceu no Derby.

RAPIDO — Não corre.

PROPHETA — Nas mesmas condições em que venceu ultimamente.

AVEIRO — Não soffreu alteração o seu estado.

BIDU' — No mesmo estado em que venceu.

7.ª CARREIRA

A's 16,05 — "Prata." — 1.000 metros — 4:000$ e 800$000.

		Cot.	Ks.
1	(1 Neptuno, N. Pires	40	55
	(2 Pirata, O. Coutinho	60	55
	(3 Ebro, Reduzino	40	55
2	(4 Sem Prestigio, Salust.	60	55
	(" Utinga II, A Henriques	35	55
	(5 Uraca, D. Suarez	40	53
3	(6 Urubu', Sepulveda	60	55
	(7 Uiriri, N. corre	—	55
	(8 Lutetia, Carmelo	50	53
4	(9 Xingu' Feijó	40	55
	(" Urgente, Irenio	35	55

INFORMES

NEPTUNO — A sua ultima victoria, é um attestado das suas condições.

PIRATA — Os seus "privados" não são confirmados em prova publica.

EBRO — A sua ultima carreira constituiu decepção para o publico e seus responsaveis.

SEM PRESTIGIO — Algo melhor.

UTINGA II — Comquanto tenha galopado melhor a "cornage" de que está affectado faz com que se supponha não possa vencer.

URACA — Nas mesmas condições em que correu, ha quinze dias.

UIRIRI — Não corre.

XINGU' — Chance apagada.

URGENTE — Já nos reportamos.

8.ª CARREIRA

A's 16.40 — "Thebaide" — 1.600 metros — 4:000$ e 800$000.

		Cot.	Ks.
1—1	Xaréo, Salustiano	30	58
2—2	Uberaba, Salfate	20	58
3—3	Penderama, N. Pires	50	56
4—4	R. Valentino, A. Rosa	35	56
5 (3	Uatapu', D. Suarez	40	55
(6	Dynamite, Carmelo	50	53

INFORMES

XARE'O — Está bem estendido e em resplandecente estado.

UBERABA — Como Umbá, só trabalha no escuro. Em sã consciencia, não é possivel prognisticar-se. A sua ultima performance não pode servir de base, por estar baldo de preparo.

PENDERAMA — As suas ultimas performances dizem de suas condições.

RODOLPHO VALENTINO — Ainda que fosse má a sua ultima performance, é forçoso convir que a turma que hoje enfrenta é inferior a de Ufano e Matarazzo.

UATAPU' — Muito movido e em boa forma.

DYNAMITE — Melhor que da sua ultima apresentação. Em boa forma.

9.ª CARREIRA

A's 17.10 — "Alegria" — 1.600 metros — 4:000 e 800$000.

		Cot.	Ks.
1—1	Franco, D. Suarez	30	56
2 (2	Consul, Celestino	40	58
(3	Ibo, Papowtz	35	54
3 (4	Viola Dana, Salust.	50	57
(5	Alpina, N. Pires	30	54
4 (6	Valete, Ignacio	50	57
(7	Calepino, Reduzino	35	55

INFORMES

FRANCO — Trabalhou bem a apromptou em razoaveis condições.

CONSUL — Muito movido, embora um tanto cheio.

IBO — A sua ultima corrida, dirá da sua chance.

VIOLA DANA — Tem trabalhado bem.

ALPINA — Apromptou bem.

VALETE — Nas mesmas condições em que correu.

CALEPINO — Nas mesmas condições em que secundou Urgente.

Os forfaits para hoje

Apresentaram seus forfaits para hoje, os seguintes animaes: Vichy, Vilhena, Bonina, Geranio, Uiriri, Suganette e Rapido.

Os animaes estrangeiros alistados para as corridas de hoje e seus importadores

Os animaes estrangeiros alistados para as corridas de hoje vieram para o Brasil por intermedio de:

Derby Club — Bidú.
Domingos Suarez — Don Soares.
L. Paula Machado — Suganette.
Marcilio Gomes Camisa — Propheta.
Manoel Oliveira Prata — Códe.
Sezefredo Barcellos Lemos — Aveiro.

Mais um aprendiz actuará em nossas pistas

Está no Rio o aprendiz E. Gonçalves que tem actuado em S. Paulo.

Esse aprendiz acha-se suspenso até 11 do corrente pelo Jockey Club de S. Paulo, e veio ao Rio afim de tirar a matricula de aprendiz em nosso Jockey Club.

Ramon Rojas no Rio

Ramon Rojas acha-se no Rio afim de conseguir buxes para os seus animaes.

Este competente profissional assistirá ás corridas de hoje, no Hippodromo Brasileiro, devendo embarcar logo mais, á noite para S. Paulo afim de trazer seus parelheiros.

Quarta ou quinta-feira aquelle profissional retornará ao Rio.

ESCOTISMO

QUAL É O MELHOR ESCOTEIRO DO BRASIL?

AO VENCEDOR SERA' CONFERIDA, SOLENNEMENTE, COMO CERTIFICADO DE SUA VICTORIA, UMA MEDALHA DE OURO

A TROPA A QUE PERTENCER O VENCEDOR RECEBERA', COMO LEMBRANÇA DO "DIARIO CARIOCA", UMA LINDA TAÇA

OS QUE VIAJAM...

Embarcou para o Estado de Pernambuco, o conhecido escotista, auxiliar da Associação dos Escoteiros Bororós, da Federação Evangelica, sr. Pedro de Barros.

Ao viajante, desejamos boa viagem.

TORNEIO INICIO DOS ESCOTEIROS DA LAGÔA

Com bastante brilho e animação, estes escoteiros, em disputa da taça "Vanguarda" e de uma medalha, realizaram o seu torneio inicio de foot-ball, saindo vencedor de modo brilhante, o team Irapoan, que conquistou a taça, tendo ganho a medalha, o capitão do team vice-campeão.

A convite dos directores e escoteiros, fez a entrega das taças, o redactor de "Vanguarda", que, em eloquentes palavras, fez sentir o seu enthusiasmo pela gloriosa e veterana tropa, e, commovido, agradeceu o modo gentil que foi recebido e a amavel homenagem prestada a "Vanguarda".

Eis o resultado technico do jogo:

1º jogo, realizado ás 14.20 horas — **Guarany x Tupy**:

Vencedor: Guarany, por 1 goal contra 1 corner. Goal feito por Djalma.

Juiz — Olympio.

Guarany — Antonio Ferreira Americo — José — Virgilio — Annibal — Omar (capt.) — Djalma.

Tupan — Eduardo — Claudio — Noemare (capt.) — Mekou — Aloysio — Gilberto — Miguel.

2º jogo, realizado ás 14.55 — **Tabajára x Irapuan**:

Vencedor: Irapuan (Tabajára desclassificado).

Juiz: Omar.

Tabajára — Domingos — Sá — Renato Netto — Renato Losca — Antonio — Franklin — Mario.

Irapuan — Sylvio — Olympio (capt.) — Paulo — Luiz — Abeylard — Mario — Julio.

3º jogo — **Aymorés x Guarany**:

Juiz: Renato.

Vencedor: Guarany, 2 goals e 2 corners x 1 corner.

Autores dos goals: Virgilio e Osmar.

Aymorés — Geraldo — Edeu — Soleu — Rosalvo — Antonio — Claudio — Fernando.

Reserva — Manoel.

4º jogo (Final) — **Guarany x Irapuan**:

Juiz: Eduardo de Moraes.

Vencedor: Irapuan 1 goal x 2 corners.

Autor do goal, Abeylard.

Realiza-se, ás 16 horas de hoje, a 6ª apuração parcial do concurso Escoteiro

MOVIMENTO MARITIMO

Vapores esperados e a sair durante o mez de maio

Procedencia	Nome do navio	Chegada	Saida	Destino
Rio da da Prata	"Villanger"	3	....	Columbia
Portos do Norte	"Campeiro"	3	4	P. Alegre e esc.
Liverpool	"Holbetin"	3	....	.. ..
Londres e esc.	'Highland Hope"	3	3	Rio da Prata
Rio da Prata	'Aludra"	3	3	Rotterdam e esc
.. ..	'Iraty"	....	3	Iguape e esc.
.. ..	'Itapema"	....	3 (10h)	Aracaju' e esc.
.. ..	'Trombadour"	....	3	Nova York.
.. ..	"Itapacy"	....	3 (10h)	Imbituba e esc.
Rio da Prata	'Campos Salles"	4	11 (10h)	Mantos e esc.
Portos do Sul	'Com. Alvim"	4	8 (10h)	P. Alegre e esc.
.. ..	"Itagiba"	....	4 (12h)	P. Alegre e esc.
.. ..	"Etha"	....	4	São Francisco.
Rio da Prata	'Sierra Ventana"	5	5	Bremen e esc.
Rio da Prata	"Demerrara"	5	5	Liverpool e esc.
Genova e esc.	'Florida"	5	5	Rio da Prata.
Portos do Sul	'Carl Hoepcke"	5	9 (10h)	Fpolis. e esc.
Rio da da Prata	"Inf. L. de Borbon"	5	5	Barcelona e esc.
.. ..	"Itaimbé"	....	5	Belém e esc.
Rio da Prata	'Lutetia"	6	6	Bordeaux e esc
Santos	'J. Charlotte"	6	6	Anteurpia
Hamb. e esc.	'G. Belgrano"	6	6	Rio da Prata.
.. ..	"Capivary"	....	6	P. Alegre e esc.
Rio da Prata	'Vigo"	7	7	Portos europeus
Rio da Prata	'Antonio Delphino".	7	7	Hamb e esc.
.. ..	"Maroim"	....	7	Fpolis. e esc.
Leixões	"Nyassa"	8	8	Santos.
Genova e esc.	"Giulio Cesare"	8	8	Rio da Prata.
Rio da Prata	'Southern Cross"	8	8	Nova York
Nova York	'Western Prince"	8	8	Rio da Prata.
P. Alegre e esc.	'Com. Alvim"	....	8 (10h)	Portos do Sul.
Bremen e esc.	"Sierra Morena"	9	9	Rio da Prata.
Rio da da Prata	"Conte Rosso"	9	9	Genova e es.
Londres e esc	"Avelona Star"	9	9	Rio da Prata.
Hamb. e esc.	"Alm. Alexandrino".	9	....	.. ..
Rio da Prata	"Sachsenwald"	9	9	Hamburgo
.. ..	"Carl Hoepcke"	....	9 (10h)	Fpolis e esc.
Rio da Prata	"Voltaire"	10	10	Nova York.
Rio da Prata	"Asturias"	10	10	Southampton e ss
California	"Hindanger"	10	....	Rio da Prata.
Rio da Prata	"Belle-Isle"	10	10	Havre e esc.
Rio da Prata	"Idarwald"	10	10	Tocopilla.

MOVIMENTO AEREO

Procedencia	Aviões da	Chegada	Saida	Destino
Chile	AEROPOSTALE	2	3	Europa.
Europa	AEROPOSTALE	3	3	Chile.
Natal	CONDOR	5	6	P. Alegre
P. Alegre	CONDOR	6	7	Natal.
America Norte	NYRBA	7	8	Chile.
B. Aires	AEROPOSTALE	7	8	B. Aires
Chile	NYRBA	8	9	America do Norte
.. ..	CONDOR	—	9	P. Alegre.
Chile	AEROPOSTALE	10	10	Europa.
Europa	AEROPOSTALE	10	10	Chile.
Natal	CONDOR	12	13	P. Alegre
Porto Alegre	CONDOR	13	14	Natal.
America Norte	NYRBA	14	15	Chile
Buenos Aires	AEROPOSTALE	14	15	Buenos Aires.
Chile	NYRBA	15	16	Nova York.
.. ..	CONDOR	—	16	Portos do Sul.

PALPITES DO "DIARIO CARIOCA"

Velasquez-Vevey
Escolhida-Nelly-Paxiuba
Verdum-Vauban-Yearling
Urgente-Perrier-Itan
Umbá-Code-Royal-Car
Bidú-Propheta-D. Soares
Urgente-Utinga II-Uraca
Xaréo-Uberaba-R. Valentino
Franco-Alpina-Calepino

BANCO DO BRASIL

Relatorio apresentado á Assembléa Geral dos Accionistas na Sessão Ordinaria de 28 de Abril de 1930

INTRODUCÇAO

O anno de 1929 foi notoriamente difficil para o Brasil, mas a situação creada, no paiz, pela reforma monetaria de 18 de dezembro de 1926, permittiu que as forças economicas reagissem com segurança e assim pudessem ser vencidos todos os obstaculos que se apresentaram.

Em virtude da solidariedade economica cada vez mais intima entre as nações que tenham attingido nivel elevado de civilização, qualquer crise localizada a principio em uma dellas, tende, fatalmente, a generalizar-se a todas, causando assim grave perturbação no rythmo normal da actividade humana, sejam quaes forem as suas modalidades.

A desorganização provocada pela Grande Guerra accommetteu todos os paizes e a crise actual do mundo ainda é consequencia daquella catastrophe.

As especulações, que se desenvolveram no mercado de titulos de Nova York, desde 1923, exercendo uma attracção sobre o ouro de todas as nações, que por esse motivo affluiu aos Estados Unidos, em proporções impressionantes, desempenharam papel preponderante na determinação da crise de 1929.

Em consequencia de tal situação, as taxas de desconto do Banco de Inglaterra experimentaram successivas elevações, attingindo seis e meio por cento em outubro, e todas as taxas no mercado de Nova York, tambem chegaram a niveis muito altos.

A sabia politica do Federal Reserve Board produziu a derrocada da especulação da Bolsa de Nova York.

O Brasil soffreu o reflexo dessa crise mundial, pela impossibilidade que adveiu á collocação de diversos emprestimos, contratados por alguns Estados e pelo Instituto de Café de São Paulo nos mercados de Londres e Nova York.

Por esse motivo a crise latente de preços do café não poude mais ser retardada e em outubro estalou violentamente, acarretando baixa pronunciada nas cotações e grave perturbação á economia do paiz e, principalmente á do Estado de S. Paulo, onde, no interior e na praça de Santos, se formou uma situação de panico.

O Banco do Brasil, por ordem do sr. presidente da Republica, acudiu, com presteza, a todas as solicitações legitimas de credito que se fizeram no paiz. Comparecendo a Santos, num momento em que ninguem emprestava dinheiro sobre café, começou a forneceu livremente quaesquer quantias com a garantia de conhecimentos, na base de 40$000 por sacca.

Só em São Paulo, de outubro de 1929 a março de 1930, nesta base, o Banco do Brasil fez emprestimos que attingiram á somma de 158 mil contos.

Esta actuação do Banco do Brasil provocou rapidamente o restabelecimento da confiança na praça de Santos e determinou que todos os bancos de São Paulo, com a solidez de seus recursos, voltassem a nella operar com franqueza.

Deve ser resaltada a grande prudencia com que agiram todos os bancos paulistas na grave crise de outubro.

O Banco do Brasil, nessa emergencia, não interveio apenas com seu auxilio material, mas amparou tambem, com seu prestigio moral, todas as praças do paiz, no intuito de harmonizar muitas situações difficeis, tendo encontrado sempre a melhor boa vontade da parte de todos os bancos, quer nacionaes, quer estrangeiros.

Em fins de outubro, o presidente do Banco do Brasil, por determinação do sr. presidente da Republica, transportou-se a São Paulo, onde permaneceu cinco dias, para estudar, attentamente, a situação e, em companhia do secretario das Finanças do Estado, visitou a praça de Santos.

Em São Paulo reiterou a affirmação de que o Banco do Brasil continuaria a prestar, dentro de suas possibilidades, todo o auxilio á economia do Estado, e aos bancos assegurou o redesconto sem limites, declarando-lhes, ainda, que em caso de corrida, por ordem do sr. presidente da Republica, todo o encaixo da matriz seria transportado para aquella cidade. Em novembro, foi sensivel a melhora da situação e em dezembro a praça de Santos havia quasi recuperado o rythmo normal de suas vultosas operações de café.

Durante a crise no commercio de café de Santos foram sómente registradas duas fallencias e dez concordatas, facto que demonstra bem a honradez e a resistencia desse commercio. Os numeros abaixo revelam a grande modificação operada, não só na praça de Santos como em outras do paiz, depois de outubro, em materia de exportação de café:

SANTOS (saccas export.)				OUTROS PORTOS (saccas export.)				
1928/1929		1929/1930		1928/1929		1929/1930		
Out. . .	805.912	Out. . . .	797.424	Out. . ..	535.880	Out. . . .	555.856	Total: -|- 952,612 saccas
Nov. . . .	623.331	Nov. . ..	801.645	Nov. . . .	383.944	Nov. . . .	541.510	
Dez . . .	835.578	Dez. . . .	780.294	Dez . . .	346.108	Dez. . . .	427.020	
Jan. . . .	867.563	Jan. . . .	1.103.875	Jan. . . .	317.825	Jan. . . .	430.157	
Fev. . . .	790.318	Fev. . . .	959.049	Fev. . . .	403.031	Fev. . . .	483.130	
Tot. . .	3.932.307	Tot. . .	4.436.087	Tot. . ..	1.986.791	Tot. . .	2.437.723	
Em 1929|30 -|- 501.680 saccas.				Em 1929|30 -|- 450.932 saccas.				

Foram, pois, exportadas pelo porto de Santos, de outubro de 1929 a fevereiro de 1930, mais 501.680 saccas do que em egual periodo de 1928 a 1929.

A differença na exportação por outros portos do paiz, nos mesmos periodos, attingiu a 450.932 saccas.

Nos dois primeiros mezes de 1930 foram exportadas, só pelo porto de Santos, 2.054.624 saccas, perfazendo, assim, uma média mensal de 1.027.312 saccas.

Em egual periodo de 1929 a exportação foi de 1.666.986 saccas, reduzindo-se, deste modo, a média mensal a .... 833.493 saccas.

Esses numeros demonstram de modo exuberante que a baixa de preços favoreceu a exportação do nosso café, e tal acontecimento representa um factor muito auspicioso para o futuro da situação economica do paiz.

A accessibilidade dos preços não póde deixar de concorrer para um maior consumo nos mercados estrangeiros.

A quéda dos preços do café havia de, fatalmente, repercutir sobre a economia do paiz e com maior intensidade sobre a de São Paulo, porém, todas as consequencias da grande crise puderam ser enfrentadas e vencidas pela reacção prompta e segura das suas grandes forças economicas. No presente momento, póde-se affirmar, com acerto, que está muito diminuida a crise em São Paulo.

O Banco do Brasil poude desempenhar, durante a crise de 1929, as funcções de um verdadeiro banco central, satisfazendo, promptamente, a todas as solicitações legitimas de credito da economia nacional, de Norte a Sul do paiz, sem, entretanto, estar apparelhado com a faculdade de emissão, que constitue o attributo essencial de todos os bancos centraes.

O Banco do Brasil agiu no sentido de dominar a especulação e por sua politica de credito procurou attenuar a intensidade e os effeitos da crise; manejou as taxas de redesconto e de desconto de modo a impedir as actividades especulativas; procurou favorecer a todas as industrias, concorrendo de certo modo para que os preços se tornassem mais accessiveis; não deixou de attender a nenhuma solicitação justa de credito, e por isso contribuiu para o desenvolvimento normal do commercio, da industria e da lavoura.

Por que poude o Banco do Brasil desempenhar com tanto exito as funcções de um Banco Central?

Foi a estabilização da moeda que permittiu ao Banco do Brasil estar preparado para satisfazer a todas as necessidades da economia brasileira durante a crise de 1929.

A reforma monetaria do presidente Washington Luis, determinando o saneamento e a estabilidade da moeda, produziu, em 3 annos, os seguintes resultados para o paiz:

— Pagamento de uma divida fluctuante de cerca de 1 milhão de contos, sem emissões de papel moeda inconversivel ou de apolices da divida publica nem augmento de impostos;

— Equilibrio e saldos orçamentarios;

— Deposito de £ 21.000.000 na Caixa de Estabilização;

— Reencetamento do pagamento dos juros e amortizações, em espécie, dos emprestimos externos, suspensos em virtude do Funding Loan;

— Ordem economica e social;

— Saldos credores no estrangeiro;

— Saldos credores avultados no Banco do Brasil.

A posição credora do Thesouro Nacional em relação ao Banco do Brasil foi o principal elemento para o successo de sua acção durante a crise de 1929. Em virtude dessa posição, o governo não precisou tomar dinheiro no mercado para solver compromissos. Até dezembro de 1926, o Thesouro Nacional foi sempre devedor de fortes sommas ao Banco do Brasil; desse anno em deante, após a execução da lei monetaria, que lhe permittiu saldos orçamentarios, a situação foi melhorando e o governo passou a ter disponibilidades em todas as suas contas no Banco, não se tendo utilizado nem mesmo de adiantamentos na conta de antecipação da receita, a qual, no activo de nossos balancetes mensaes, tem sempre apparecido representada por um simples cifrão, desde junho de 1929.

A estabilidade do valor de nossa moeda desempenhou um papel preponderante no desapparecimento rapido da crise e foi ella que evitou, tambem, os graves e deploraveis prejuizos que assignalaram todas as crises anteriores do café em nosso paiz.

Durante o periodo mais agudo da crise, que abrangeu o mez de outubro, o cambio manteve-se ao nivel da taxa de estabilização, demonstrando, por este modo, praticamente, o acerto da lei monetaria de 1926.

A depressão da taxa cambial só se manifestou, em novembro, quando a situação já se apresentava menos angustiosa.

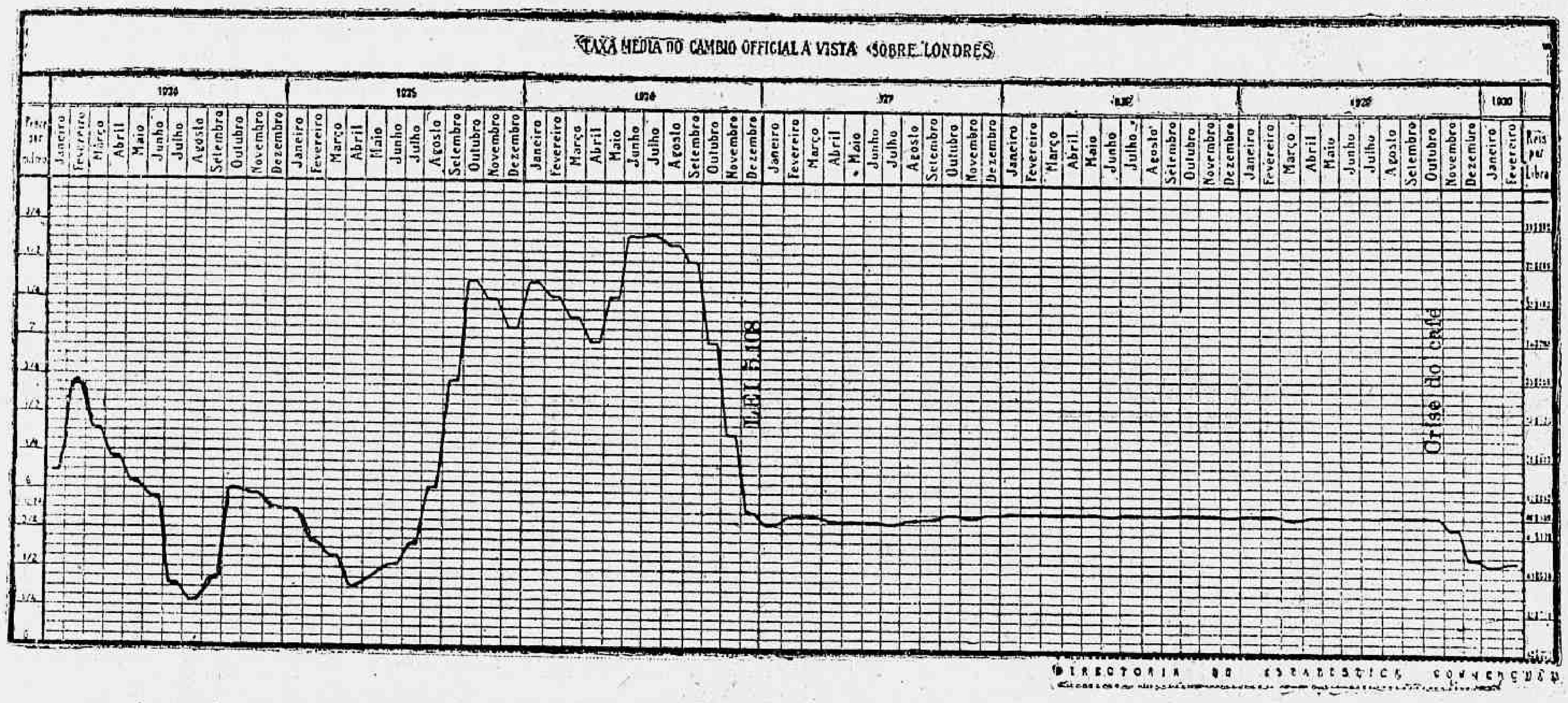

O objectivo essencial de uma estabilização de moeda não é o de lhe fixar inalteradamente a taxa de cambio. A estabilização deve, principalmente, evitar os saltos bruscos das taxas cambiaes e, mórmente, uma depreciação mais accentuada da moeda. As taxas não podem ser rigidamente fixadas nem arbitrariamente corrigidas: consideram-se normaes as oscillações entre os "gold points".

A estabilização elimina a influencia dos factores politicos e evita os perigos de panico.

No segundo semestre de 1929, os acontecimentos, que se desenrolam em consequencia do abalo economico produzido pela quéda inopinada dos altos preços do Café, não conseguiram, apesar dos esforços dispendidos nesse sentido, ter repercussão pronunciada sobre o valor da moeda brasileira, não obstante o ambiente mundial ser favoravel ás crises de depreciação de cambio de todas as moedas.

Póde-se dizer que a estabilização, no Brasil, foi submettida a uma rude prova da qual saiu inteiramente victoriosa.

A primeira etápa da reforma monetaria está realizada e, com justeza, é licito affirmar-se que a conversão da moeda poderá ser feita em condições de segurança, dentro de algum tempo mais, depois da criação do Banco Central.

A Caixa de Estabilização desempenhou normalmente a sua funcção no momento em que as letras de cobertura, em virtude das perturbações soffridas pela nossa exportação de Café, deixaram de affluir com regularidade ao mercado.

Durante o segundo semestre de 1929, effectuou-se um movimento pronunciado de exportação de ouro em varios paizes de grande progresso economico.

Depois da guerra, as variações do poder de compra do ouro têm sido frequentes e as fluctuações anormaes têm-se verificado tanto no sentido de depreciação, como no de valorização.

Para o problema da estabilização do valor do ouro, tem convergido a attenção de notaveis economistas da Europa e da America, e para resolvel-o varias medidas têm sido aconselhadas.

Segundo Pandéle, a massa total de ouro do mundo tem que ser repartida de accordo com o systema de desegualdades que o caracterizam, e os movimentos desse ouro entre os differentes paizes são o unico meio capaz de lhes permittir um equilibrio fragil e instavel entre as economias dissemelhantes.

Neste momento, as perspectivas economicas do mundo são favoraveis.

As taxas de desconto em Londres e Nova York têm caido a niveis jámais attingidos após a guerra.

Desenha-se no Brasil um movimento de maior actividade industrial, commercial e agricola. A crise da industria textil parece ter chegado ao termo, e varias fabricas, que se mantiveram paralysadas durante alguns mezes, já se estão preparando para recomeçar a actividade. Os commerciantes de fazendas estão apresentando maior interesse pela fabricação de certos typos de tecidos, que até este momento não eram procurados, e o interior manifesta pronunciado desejo de comprar.

Durante o anno de 1929, foi muito sensivel o augmento verificado na exportação de algodão, a qual attingiu a 48.728 toneladas, que produziram £ 3.783.000; no anno de 1928 foram exportadas apenas 10.000 toneladas, que renderam £ 893.000.

A exportação de Café produziu, em 1929 £ 67.306.847, menos, portanto, £ 2.394.412 do que em 1928, quando a exportação attingiu a £ 69.701.259.

Deve ser salientado que o augmento de £ 2.890.000, verificado na exportação de algodão, compensou a differença proveniente do menor valor da exportação de Café. A qualidade da fibra do algodão brasileiro tem melhorado bastante e nos mercados estrangeiros o nosso producto obtem boa acceitação. A exportação de carnes manifestou, tambem, augmento, tendo attingido em 1929 a £ 2.957.000. A borracha produziu £ 1.501.000. A cultura da laranja está tomando grande incremento, e foi bem sensivel o crescimento verificado em sua exportação. O assucar teve que supportar as consequencias de uma superproducção mundial, que lhe determinou baixa accentuada de preços, mas a nossa industria assucareira está passando por acertadas transformações que, melhorando os processos de fabricação, muito hão de concorrer para o barateamento da producção. O Banco do Brasil tem prestado todo o apoio possivel a esta importante industria do paiz. Foi abundante a safra de cereaes.

Em 1929 o saldo da balança commercial foi de £ 8.178.000, maior de £ 1.421.000 que em 1928. Montou a £ 94.831.000 o valor da exportação, attingindo o da importação a £ 86.653.000.

A lavoura de São Paulo deve estar tranquilla com a solidez do commercio de Café.

O augmento sensivel de exportação do nosso principal producto deve encher de esperanças todos os brasileiros.

Toda a producção nacional se acha amparada pela estabilidade da moeda e terá, forçosamente, de augmentar em sua porção exportavel, em virtude dos novos capitaes que serão criados pelo trabalho e pela economia.

Em principios de setembro foi o Banco do Brasil distinguido com a honrosa visita de Lord d'Abernon, illustre chefe da Missão Economica Britannica. S. ex., com sua indiscutivel autoridade de economista, manifestou conceitos muito favoravesi sobre os resultados produzidos pela estabilização da moeda no Brasil e grande confiança nas possibilidades economicas futuras do paiz. Póde-se formar idéa exacta da opinião de Lord d'Abernon ácerca do nosso paiz pelos seguintes trechos de seu relatorio:

> "Muito já tem sido feito para melhorar a situação das finanças brasileiras. Sob a direcção habil do dr. Washington Luis, o governo merece o mais elevado apreço pelo exito de seus esforços no sentido de dar á moeda uma posição segura. Merece tanto mais estima quanto, durante o periodo desses esforços, o paiz viu a borracha, que foi outr'ora um de seus principaes productos, cair a um nivel nunca dantes attingido. Embora, sem duvida, haja alguma incerteza em relação á situação do Brasil, a energia do progresso em certos sentidos tem sido extraordinaria. O crescimento da cidade de São Paulo é decerto um dos acontecimentos mais notaveis na historia economica dos ultimos vinte annos. A rapidez desse crescimento, a educação civica dos habitantes, a confiança no futuro que os anima — mesmo em occasiões de crise — tornam essa cidade digna de figurar entre as mais progressistas dos Estados Unidos. Não menos notavel é o senso esthetico que se manifesta em algumas de suas recentes realizações. Outras cidades e outros Estados poderão em breve competir com São Paulo se os seus recursos potenciaes se desenvolverem com egual vigor e habilidade. As possibilidades são quasi illimitadas — e a Grã-Bretanha póde desempenhar papel importante na effectivação das mesmas, quer como capitalista, quer como cliente. Ha, sem duvida, um facto que o visitante não póde deixar de perceber: as enormes possibilidades do futuro. O Brasil é um paiz novo, com immensos recursos naturaes, dependente, como todas as nações nas primeiras phases de desenvolvimento, de capital e de trabalho estrangeiros, e povoado por uma raça de pendor artistico; é um paiz que se distingue no meio dos outros pela suprema falta de preconceitos. Todas as raças, todas as religiões são bem acolhidas, todas têm eguaes possibilidades, desde que se conformem com as leis brandas da Republica. Ha em outras partes do mundo tantas restricções á imigração que indagamos: "Qual será o resultado da excepcional tolerancia patenteada no Brasil?" Certamente o augmento da riqueza e da população; talvez a prova de que os nossos preconceitos e opposições sejam excessivos e desnecessarios. Esta experiencia é de grande interesse. Trata-se, em summa, de um paiz e de um povo cujo futuro encerra possibilidades de grandeza. Dentro de 10 annos, a exportação total do Brasil em algodão, carne e frutas, assim como em outras utilidades, deve provavelmente denotar consideravel accrescimo. Já alludimos á procura potencial do Lancashire para o algodão do Brasil. A exportação de carne póde augmentar de muito o seu valor actual dentro de pouco tempo, e é possivel organizar em breve importante commercio de laranjas com a Grã-Bretanha. De facto o Brasil póde esperar encontrar no mercado livre britannico o maior escoadouro para muitos dos productos que está procurando exportar em larga escala. O futuro encerra grandes opportunidades. E' premente a necessidade de capital estrangeiro no Brasil, e o paiz que fornecer esse capital conseguirá os contratos. Naturalmente o capitalista precisará contar com uma solida e continua politica financeira por parte do Governo. A este respeito deve-se dizer que, embora alguns Estados e municipalidades tenham demasiadamente recorrido aos emprestimos e diversos ainda estejam em falta, os haveres da Nação são tão vastos que as suas responsabilidades actuaes não representam encargo excessivo".

O lucro liquido attingiu, em 1929, a 71.105:009$312, sendo:

No 1º semestre......	32.838:408$027
No 2º semestre......	38.266:601$285

Para esse lucro as agencias concorreram:

No 1º semestre com..	5.896:413$758
No 2º semestre com..	7.918$283$260

O fundo de reserva foi elevado a 157.965:587$356.

Em 31 de dezembro de 1928 este fundo era constituido por........... 150.855:086$426.

O fundo de resgate de papel moeda, que em 31 de dezembro de 1928 era de 116.866:130$720, passou a ser de 123.354:334$568.

Para compensar provaveis prejuizos no exercicio de 1929 e para occorrer a outros que se possam dar na liquidação de operações antigas, foram levadas a uma reserva especial as quantias de 7.005:161$881 e 21.000:000$000.

Em 31 de dezembro de 1929 a rubrica "Letras Descontadas", em nosso balanço, se expressava pela quantia de 809.922:743$034; em 31 de dezembro de 1928 a somma empregada em letras descontadas attingiia apenas a 754.234:274$546.

Em emprestimos em conta corrente, em 31 de dezembro de 1929, havia empregada a quantia de .... 585.447:972$058; em egual data da 1928 essa rubrica era representada pela cifra de 384.644:724$040.

A caixa em 31 de dezembro de 1929 era de 689.896:298$877, e em egual data de 1928 de 505.265:521$778.

Tanto no primeiro como no segundo semestre foi distribuido um dividendo de 20$000 por acção.

A Directoria do Banco do Brasil passou por diversas modificações em 1929.

Em virtude do pedido de demissão do director da Carteira de Cambio, sr. Corrêa e Castro, foi nomeado para substituil-o, em 8 de fevereiro, o sr. José da Silva Gordo, que tambem exerceu interinamente a presidencia, por duas vezes: durante o tempo em que esteve licenciado o presidente Henrique C. Leão Teixeira, e depois do pedido de exoneração deste, desde 17 de junho até 11 de setembro. Nesta data foram nomeados o presidente actual e o Director da Carteira de Cambio, sr. Benedicto Manhães Barreto.

A 19 de agosto realizou-se uma Assembléa Geral Extraordinaria para tomar conhecimento das renuncias dos directores Carvalho Britto e Mario Brant.

A Assembléa deliberou aceitar a renuncia deste ultimo director e, rejeitando a do director Carvalho Britto, resolveu que não fosse preenchido no momento o cargo vago.

O Conselho Fiscal desempenhou com muita dedicação, intelligencia e assiduidade todas as suas funcções, prestando assim efficiente collaboração a esta presidencia.

Deve ser salientada a grande dedicação com que serviram ao Banco do Brasil todos os funccionarios, demonstrando assim um empenho muito louvavel em prol do desenvolvimento da nossa grande Instituição. Todos foram incansaveis no cumprimento de seus deveres.

Mel. Guilherme da Silveira Filho,
Presidente

PARECER DO CONSELHO FISCAL

Srs. Accionistas:

Desobrigando-se de suas attribuições e de accordo com a lei das Sociedades Anonymas, vem o Conselho Fiscal do Banco do Brasil apresentar-vos o seu parecer sobre as operações effectuadas no anno de 1929.

Cumpre ao Conselho Fiscal assignalar de modo todo especial a attitude assumida pelo Banco do Brasil, conseguindo, de accordo com o Governo Federal, amparar com amplos recursos o mercado do Café, na grave crise de outubro p. p., e toda a economia nacional, contribuindo assim para o restabelecimento do giro commercial e da confiança profundamente abalada.

O Conselho Fiscal confia nas immensas possibilidades do paiz, porque a producção exportavel, com o apoio da estabilidade da moeda; tenderá sempre a crescer, determinando por esta razão maiores saldos da balança commercial.

Realizou sempre o Conselho Fiscal as suas sessões de conformidade com os Estatutos do Banco, conferiu a Caixa e titulos existentes em carteira, achou em dia e em perfeita ordem os

livros da escripturação e certas as contas que lhe foram apresentadas.

Propõe, portanto, que sejam approvadas as contas e actas da Directoria referentes ao anno findo em 31 de dezembro de 1929.

Sala das Sessões do Conselho Fiscal do Banco do Brasil, aos 15 de abril de 1930. — Raymundo Gabriel Vianna. — Manoel Francisco de Brito. — Antonio Manoel Bueno de Andrade — José Mendes de Oliveira Castro. — João Pedreira do Coutto Ferraz Junior.

BALANÇO EM 29 DE JUNHO DE 1929

Activo

Thesouro Nacional, conta de antecipação da receita ..	$	
Letras descontadas	784.236:851$994	
Emprestimo em c/corrente ..	432.437:045$393	
Letras a receber	41.138:586$008	1.257.812:483$395
Effeitos a receber de conta alheia:		
Do exterior	24.180:104$960	
Do interior	386.498:375$797	410.678:480$757
Valores em liquidação		3.061:327$895
Valores caucionados		638.408:538$123
Valores depositados		476.895:151$292
Idem, pelo fundo de beneficencia dos funccionarios		3.178:800$000
Agencias e filiaes no interior		455.775:693$491
Correspondentes no exterior		239.932:496$500
Correspondentes no interior		7.739:989$432
Titulos e fundos pertencentes ao Banco		71.218:214$237
Immoveis		17.976:714$910
Moveis e utensilios		74$000
Cobranças nos Estados		488.073:976$387
Diversas contas		12.835:338$165
Ouro em deposito: Na Caixa de Amortização £ 10.000.025-11-0 a 8 d.		300.000:766$510
Titulos ouro depositados no exterior:		
£ 2.595.030-0-0 nominaes, pela ultima cotação, £ 1 757.??3-6-3 a 8 d.		52.735:900$000
Caixa, em moeda corrente		805.751:679$291
		5.241.195:626$385

Passivo

Capital		100.000:000$000
Fundo de reserva		164.138:927$322
Fundo de resgate do papel-moeda	391.252:943$064	
Menos: Importancia entregue á Caixa de Amortização para ser incinerada	271.828:930$000	119.423:983$064
Emissão em circulação		592.000:000$000
Depositos:		
Em c/corrente com juros ..	599.243:414$683	
Em c/correntes limitadas ..	136.135:126$807	
Em c/correntes sem juros ..	401.439:596$142	
Em contas a prazo fixo ..	435.741:860$101	
Em conta de compensação de cheques	31.022:139$085	1.603.582:145$823
Titulos em caução e em deposito		1.115.303:689$415
Titulos depositados pelo fundo de beneficencia dos funccionarios		3.178:800$000
Agencias e filiaes no interior		426.156:781$725
Correspondentes no exterior		121.094:484$900
Correspondentes no interior		3.474:570$953
Depositantes de effeitos para cobranças		898.752:457$144
Bonus e dividendos:		
Saldo anterior	1.312:863$870	
46º dividendo a distribuir ..	10.000:000$000	11.312:863$870
Diversas contas		93.776:922$263
		5.241.195:626$385

Rio de Janeiro, 11 de julho de 1929 — **José da Silva Gordo**, Presidente interino, — **Ayres Pinto de Miranda Montenegro**, Contador.

DEMONSTRAÇÃO DA CONTA DE LUCROS E PERDAS EM 29 DE JUNHO DE 1929

Debito

Honorarios e percentagem da Directoria, honorarios do Conselho Fiscal, vencimentos, gratificações e percentagem dos funccionarios, conservação, adaptação e alugueres de immoveis para o serviço do Banco, material de escriptorio e outras despesas geraes	10.433:946$375
Doacção ao Montepio dos Funccionarios	100:000$000
Fundo de beneficencia dos funccionarios ..	328:384$080
Provaveis prejuizos nas operações do semestre	4.973:525$373
Reserva para occorrer a provaveis prejuizos na liquidação de operações de semestres anteriores	7.000:000$000
46º dividendo a distribuir, á razão de 20% sobre 500.000 acções integradas	10.000:000$000
Ao fundo de reserva	3.283:840$802
Ao fundo de resgate do papel-moeda	1.278.926$17?
	37.388:623$302

Credito

Lucros da matriz em cambio, commissões, juros e descontos, excluidos os do semestre futuro	31.492:209$544
Lucros liquidos das agencias	5.896:413$753
	37.388:623$302

Rio de Janeiro, 11 de julho de 1929 — **Ayres Pinto de Miran da Montenegro, Contador**.

BALANÇO EM 31 DE DEZEMBRO DE 1929

Activo

Thesouro Nacional, conta de antecipação da receita ..	$	
Letras descontadas	809.822:743$034	
Emprestimo em c/corrente ..	585.447:972$058	
Letras a receber	44.856:743$200	1.440.227:456$292
Effeitos a receber de conta alheia:		
Do exterior	33.634:115$440	
Do interior	373.920:212$817	407.554:328$257
Valores em liquidação		4.897:471$003
Valores caucionados		875.717:897$032
Valores depositados		605.056:886$230
Agencias e filiaes no interior		453.579:029$206
Correspondentes no exterior		303.425:330$550
Correspondentes no interior		7.809:381$330
Titulos e fundos pertencentes ao Banco		56.746:130$237
Immoveis		19.853:264$216
Moveis e utensilios		467:001$000
Cobranças nos Estados		460.502:807$310
Diversas contas		144.770:902$250
Ouro em deposito: Na Caixa de Amortização £ 10.000.025-11-0 a 8 d.		300.000:766$510
Titulos ouro depositados no exterior:		
£ 2.595.030-0-0 nominaes, pela ultima cotação, £ 1.757.883-6-8 a 8 d.		52.735:900$000
Caixa, em moeda corrente		689.896:293$877
		5.825.040:902$369

Passivo

Capital		100.000:000$000
Fundo de reserva		157.965:567$336
Fundo de resgate do papel-moeda	395.183:314$568	
Menos: Importancia entregue á Caixa de Amortização para ser incinerada	271.828:960$000	123.354:334$568
Emissão em circulação		592.000:000$000
Depositos:		
Em c/corrente com juros ..	590.344:648$354	
Em c/correntes limitadas ..	127.230:311$091	
Em c/correntes sem juros ..	401.768:807$027	
Em contas a prazo fixo ..	505.339:648$030	
Em conta de compensação de cheques	54.801:243$698	1.679.493:658$250
Titulos em caução e em deposito		1.480.774:783$262
Agencias e filiaes no interior		413.239:139$408
Correspondentes no exterior		163.553:391$740
Correspondentes no interior		3.097:151$461
Depositantes de effeito para cobrança		863.057:135$576
Bonus e dividendos:		
Saldo anterior	1.279:156$370	
47º dividendo a distribuir ..	10.000:000$000	11.279:156$370
Diversas contas		227.226:564$320
		5.825.040:902$369

Rio de Janeiro, 9 de janeiro de 1930. — **Manoel Guilherme da Silveira Filho, Presidente.** — **Ayres Pinto de Miranda Montenegro**, contadr..

DEMONSTRAÇÃO DA CONTA DE LUCROS E PERDAS EM 31 DE DEZEMBRO DE 1929.

Debito

Honorarios e percentagem da Directoria, honorarios do Conselho Fiscal, vencimentos, gratificações e percentagens dos funccionarios, conservação e alugueres de immoveis para o serviço do Banco, material de escriptorio e outras despesas geraes	11.004:155$164
Doação ao Montepido dos Funccionarios	100:000$000
Fundo de beneficencia dos funccionarios	382:866$012
Provaveis prejuizos nas operações do semestre	2.031:636$008
Reserva para occorrer a provaveis prejuizos na liquidação de operações de semestres anteriores	14.000:000$000
47º dividendo a distribuir, á razão de 20% sobre 500.000 acções integradas	10.000:000$000
Ao fundo de reserva	3.826:680$128
Ao fundo de resgate do papel-moeda	1.965:175$752
	43.310:293$064

Credito

Lucros da matriz em cambio, commissões, juros, descontos e redescontos, excluidos os do semestre futuro	35.392:009$804
Lucros liquidos das agencias	7.918:263$260
	43.310:293$064

Rio de Janeiro, 9 de Janeiro de 1930 — **Ayres Pinto de Miranda Montenegro, contador.**

Inspectoria de Vehiculos

INFRACÇÕES DO REGULAMENTO DO TRANSITO E DOCUMENTOS APPREHENDIDOS

Passar a frente do outro — Omnibus: ns.: 1 — 86 — 24 — 59 — 64 — 145 — 187 — 191 — 203 — 203 — 431 e 333.

Excesso de velocidade — Omnibus: ns.: 123 e 185.

Cargas — Ns.: 118 — 942 — 2681 — 3129 — 4778 — 4863 — 5090 — 6042 e 6183.

Passageiros — Ns.: 742 — 1120 — 1355 — 2363 — 2792 — 3647 — 4656 — 6471 — 6959 — 7122 — 7189 — 7341 — 7970 — 11125 — 12055 — 12701 — 14020 e 14057.

Desobediencia ao signal fiscalizado

Carga — Ns.: 1306 2469.

Passageiros — Ns.: 1283 — 13779 e 11175.

Estacionado em linha dupla

Carga — N. 550.

Desobediencia ao signal

Omnibus — Ns.: 180 e 193.

Carga — Ns.: 4229 e 5923.

S. Paulo-Lorena — N. 19.

Passageiros — Ns.: 215 — 425 — 564 — 757 — 780 — 1194 — 1456 — 1651 — 1904 — 2371 — 2479 — 2792 — 2899 — 3320 — 3818 — 4008 — 4937 — 4939 — 5206 — 5439 — 5583 — 5835 — 5843 — 5898 — 6041 — 6758 — 6851 — 7447 — 7734 — 8304 — 8298 — 8469 — 8587 — 8704 — 9196 — 9357 — 9400 — 9711 — 10085 — 10149 — 10175 — 10306 — 10554 e 12435.

Passageiros — Ns.: 12626 — 12649 — 12654 — 12712 — 13697 — 13918 — 14074 — 14086 — 14153.

Interromper o transito

Carga — N. 3961.

Passageiros — N. 6432.

Desobediencia ao signal Assistencia

Carga — N. 2787.

Passageiro — N. 1846.

Desobediencia as ordens do serviço

Passageiros — Ns.: 757 — 9369 — 9937.

Contra mão de direcção

Carga — N. 5027.

Passageiros — Ns.: 895 — 2376 — 3091 — 7454 — 10207 — 10454 — 11345 11454 e 12435.

Marcha ré

Passageiros — N. 9806.

Meio fio e bonde

27 R. J. — N. 243.

Passageiros — N. 9337 e 10365.

Contra mão

Passageiros — Ns.: 392 — 1035 — 3914 — 3930 — 8079.

Estacionado em logar não permittido

Passageiros — N.: 1086 — 2216 — 3659 — 5960 — 7835 e 12024.

C. N. — N. 10346.

Lanternas apagadas

Passageiros — Ns.: 4365 — 7834 e 7919.

Desobediencia ao signal de accender lanternas

Passageiros — N. 6503.

Parar no cruzamento

Passageiros — N. 7218.

Fazer volta em logar não permittido

Passageiros — N. 7525.

Angariar passageiros

Passageiros — N. 11013.

PRECISA-SE DE EMPREGOS / DE EMPREGADOS

AUXILIAR DO COMMERCIO — Moço expedito, trabalhador, conhecendo bem a cidade, pede collocação como auxiliar do commercio atacadista, para a distribuição e propaganda de productos. (Cartas a L. B., Rua Vera Cruz, 35 Nictheroy).

SITIO OU FAZENDA — Offerece-se moço chefe de familia, para tomar conta e administrar, mediante pequeno ordenado e commissão nas vendas da producção. Tem muita pratica e deseja residir no local. Dá referencias. Respostas a Alcobiades. Rua Anna Nery, 406.

SOLDADOR oxygenio ou electrico; offerece-se como effectivo ou biscateiro; habil em aluminio. — O. Teixeira. — Rua Amorim, 53, Piedade.

OFFERECE-SE uma senhora, e uma menina, vindas do interior; para serviços leves de casal; á rua da America, 134

MESTRE DE PADEIRO, especialista em pão allemão. Recados para Antonio de Oliveira — Rua Regente Feijó, 21.

AJUDANTE DE FORNO, com muita pratica do serviço. Escrever a Carlos Silva — Rua Regente Feijó, 21.

OFFERECE-SE um rapazinho de 16 annos, para serviços de escriptorio; sabe ler e escrever. Cartas neste jornal, para A. C.

FERREIRO — Offerece-se competente em construcção de carruagens, malas e mais pertences. — Rua João Cardoso, 19. Praia Formosa.

ALUGA-SE uma senhora de meia edade para cozinhar o trivial e faz mais alguns serviços, trata-se: á rua José Hygino n. 198. Telephone 8-3349.

ALUGA-SE uma senhora de meia edade, para lavar e engommar é de toda a confiança; no Becco do Boticario n. 4, Aguas Ferreas.

MOÇA de optima familia, dando todas as referencias, deseja collocação em casa de familia; á rua Barão de Mesquita, 587.

ALUGA-SE uma moça para arrumadeira; á rua Francisco Eugenio n. 141; telephone 8-0690; telephonar depois das 7 horas da manhã.

ALUGA-SE uma moça branca para casa arrumadeira, e costureira, ou só para casa de alto tratamento; á rua Conde de Baependy n. 114, casa n. 18, Cattete.

RAPAZ, COM 25 ANNOS, apresentavel, preparado, com grande pratica commercial, procura collocação, dando de si todas as referencias julgadas precisas. (Cartas nesta redacção para Macedo).

VENDE-SE pertence de filet, a noivas, a 80$000. Chamar Yolanda pelo telephone: 8-1448. Rua Barão de Mesquita, 315, sob.

PERFEITA COZINHEIRA — Offerece-se senhora allemã, optima cozinheira, perfeita dona de casa, para um casal ou uma pessoa só, de alto tratamento. Fala perfeitamente portuguez. (Cartas a esta redacção).

ALUGA-SE uma moça branca par acasa de familia de tratamento, para companhia e para serviços leves; trata-se á rua S. João Baptista, 74, onde se informa.

UM operario, por falta de serviço na sua arte, offerece-se para qualquer serviço. Trata-se á rua dos Andradas, 173.

RAPAZ habilitado, procura trabalho em officina typographica. Recado para Roberto, nesta redacção. Tel. 2—0324.

CARPINTEIRO theatral, offerece-se para montagem de taboletas, cartazes, figuras e letras, como tambem collocações de reclames; recados para Almeida, nesta redacção.

OFFERECE-SE um contra-mestre competente para fabrica de camisas, com garantia absoluta na arte. Não faz questão de ir para o interior ou outra qualquer parte. Cartas por favor a M. A. — Rua da Carioca, 11. Rio de Janeiro.

ALUGAM-SE arrumadeiras e copeiras, amas-seccas, lavadeiras, cozinheiras; á rua Buenos Aires, 220. tel. 4-8376.

TRABALHADOR DE MASSEIRA, em padaria — Cartas a Antonio Ferreira — Rua Constituição, 21.

MOÇO formado, dando boas referencias offerece-se para procurador de predios, avenidas, terrenos, etc., tanto na capital com onos suburbios. Encarrega-se de vendas, compras e arrendamento de terrenos. Cartas por favor para B. Filho, rua Uruguay, 127, casa 3.

INFORMAÇÕES COMMERCIAES

CAMBIO

O mercado de cambio funccionou, hontem, em condições firmes e com os bancos operando mais accessiveis.

O Banco do Brasil sacou a 5 59|64 d. e os demais a 5 57|64 d. com dinheiro para o particular a 5 119|128 e 5 15|16 d. e para o dollar a 8$320, fechando o mercado inalterado.

Os soberanos regularam a 43$ e a libra-papel a 42$500.

O dollar cotou-se á vista de 8$450 a 8$490 e a prazo de 8$380 a 8$420, para remessas a 8$440 e 8$370, respectivamente, para cobranças.

A 90 d|v		
Londres	7 7|8 a	5 57.64
Libras	40$851 a	40$743
Paris	$330 a	$332
Nova York	8$380 a	8$420
Canadá		8$390
A' vista:		
Londres	5 13|16 a	5 53|64
Libras	41$290 a	41$070
Paris	$332 a	$334
Italia	$443 a	$446
Nova York	8$450 a	8$490
Portugal	$391 a	$385
Provincias	$388 a	$398
Hespanha	1$060 a	1$070
Provincias	1$070 a	1$080
Suissa	1$638 a	1$655
B. Aires (papel)	3$270 a	3$350
Montevidéo	7$890 a	8$040
Japão	4$200 a	4$220
Noruega	2$278 a	2$290
Suecia	2$287 a	2$309
Hollanda	3$400 a	3$430
Canadá		8$470
Dinamarca	2$278 a	2$290
Belgica (papel)	$236 a	$238
Belgica (ouro)	1$180 a	1$195
Syria		$333
Slovaquia	$251 a	$254
Allemanha	2$020 a	2$036
Chile		1$010
Austria		1$200
Rumania	$052 a	$054
Café	$332 a	$334

Saques por cabogrammas:

A' vista:		
Londres	5 51|64 a	5 27|32
Nova York	8$465 a	8$520
Paris	$334 a	$336
Italia	$446 a	$447
B. Aires (papel)		3$310
Portugal		$387
Hespanha		1$075
Suissa		1$665
Belgica (papel)		$240
Suecia		2$300
Noruega		2$300
Dinamarca		2$300
Allemanha	2$030 a	2$040
Montevidéo		8$010
Slovaquia		$254
Japão		4$230
Hollanda		3$440
Canadá		8$500

O Banco do Brasil affixou as seguintes taxas para cobranças:

A' 90 d|v.	
Londres	5 59 64
Paris	$331
Nova York	8$370
A' vista:	
Londres	5 55|64
Paris	$333
Portugal	$382
Nova York	8$440
Hespanha	1$060
Suissa	1$640
B. Aires (papel)	3$290
Montevidéo	7$830
Belgica (ouro)	2$020
Allemanha	2$020
Vales-ouro por 1$ papel.	4$567
Por cabogramma	
Londres	5 53 64
Paris	$336
Nova York	8$485
Suissa	1$657
Allemanha	2$037
Italia	$449
Portugal	$387
Hespanha	1$075
Belgica (ouro)	1$195
B. Aires (papel)	3$340
Montevidéo	7$910

Curso official do cambio e moeda metallica

S Londres	5 57|64 a	5 53|64
S Paris	$332 a	$334
S Italia		$445
S Allemanha		2$025
S Belgica (papel)		$238
S Belgica (ouro)		1$183
S Portugal		$380
S Dinamarca		2$270
S Hespanha		1$070
S Suissa		1$615
S Suecia		2$287
S Montevidéo		7$940
S Slovaquia		$251
S Nova York	8$370 a	8$471
S Noruega		2$274
S B. Aires (papel)		3$291
S B. Aires (ouro)		—
S Hollanda		3$414
S Rumania		$052
S Austria		1$200
S Canadá		—
S Chile		1$035
S Japão		4$220

Extremas

Bancario	5 7|8 a 5 59|64
Casa Matriz	5 57|64

Moedas

Libras (ouro)	42$600
Libras (papel)	—
Dollar (ouro)	8$500
Dollar (papel)	—
Reichsmark	—
Escudo (papel)	—
Franco (papel)	$430
Escudo (papel)	—
Argentina (papel)	—
Peso Uruguay (ouro)	—

Junho	14$400	14$275
Julho	14$250	14$150
Agosto	14$175	14$025
Setembro	14$150	13$925
Outubro	14$000	13$850
Vendas	500	1.250
Pauta semanal		1$480
Imposto mineiro		4$582

COTAÇÃO DO CAFE' DA BOLSA DE MERCADORIAS A TERMO

Primeira Bolsa

	V.	C.
Maio	14$550	14$450
Junho	14$300	14$300
Julho	14$200	14$050
Agosto	Não cotado	
Setembro	14$200	13$850
Outubro	S|ven	13$700

Vendas — 750.

Mercado — Estavel.

Segunda Bolsa

Maio	14$300	14$250
Junho	14$300	14$150
Julho	14$150	13$950
Agosto	14$000	13$825
Setembro	14$075	13$800
Outubro	S|ven	13$700

Vendas — 250 saccas.

Mercado — Calmo.

Rio — Mercado de hontem, 2 de maio de 1930.

Preços, typo 7	21$700
Vendas, até ás 10 1|2 horas ..	3.795
Idem, á tarde	363
Total	4.158

Mercado — Estavel.

MERCADO DE SANTOS

Entradas	30.774
Desde o dia 1º	720.504
Media	24.016
Do dia 1º de julho	8.129.763
Media	25.978
Idem o anno passado	7.400.701
Embarques	34.810
Existencia para embarques ..	976.559
Saidas	80.981
Desde o dia 1º	766.219
Do dia 1º de julho	8.402.718
Idem o anno passado	7.390.307
Existencia	946.213
Idem o anno passado	1.057.820
Preço typo 4	21$000
Idem o anno passado	33$500

Mercado — Estavel.

Vendas (a termo) .. .. —

ASSUCAR

O mercado de assucar funccionou hontem, sustentado e com o movimento de negocios em pequena escala ficando os preços em alta.

O mercado fechou inalterado, não tendo funccionado o mercado a termo.

Entraram 5.033 saccos, sendo de Campos 333, de Sergipe 3.700 e de Maceió 1.000; sairam 7.861, ficando em deposito 317.173 ditos.

Cotações

Branco crystal	28$000	30$000
Crystal amarello	24$000	25$000
Mascavinho	22$000	25$000
Mascavo	20$000	22$000

Mercado — Não funccionou.

Vendas —

COTAÇÕES DO ASSUCAR DA BOLSA DE MERCADORIAS

Primeira Bolsa

	V.	C.
Maio	—	—
Junho	—	—
Julho	—	—
Agosto	—	—
Setembro	—	—
Outubro	—	—

Mercado — Não funccionou.

Vendas —

Segunda Bolsa

Maio	—	—
Junho	—	—
Julho	—	—
Agosto	—	—
Setembro	—	—
Outubro	—	—

Mercado — Não funccionou.

Vendas —

BOLSA

O mercado da bolsa funccionou, hontem, ainda pouco movimentado e com os negocios realizados em pequena escala, sobre os varios titulos em evidencia. As apolices federaes mais ou menos inalteradas, bem como as municipaes e os demais papeis de importancia, conforme se vê abaixo:

VENDAS

Apolices — Geraes, 2 a 742$; D. Emissões, nom. 31 a 741$; idem, idem, 360 a 742$; idem, ao port. 40 a 723$; idem, idem, 71 a 724$; idem, idem, 65 a 725$; Obrigações Ferroviarias (3E) 20 a 965$000.

Estaduaes — Estado do Rio pt. (dec. 2316) 9 a 670$000;

Municipaes — Municipaes 1906, pt. 100 a 146$; idem, 1904 pt. 100 a 600$; idem, 1917 pt. 110 a 143; idem, 1914, pt. 78 a 147$; idem, 8% pt (d. 1933) 43 a 190$500;

Bancos — Banco Portuguez pt. 10 a 159$; Banco do Brasil 3 a 430$; Banco Funccionarios, 14 a 63$000.

Diversas — Deb. Tijuca 100 a 150$; São Jeronymo, 500 a 82$000; Deb. Confiança Industrial, 20 a 150$; D. Santos pt. 50 a 266$; Progresso Industrial 100 a 140$000.

Vendas por alvará — Geraes, 20 a 740$000.

OFFERTAS

Uniformisadas de 1:000$	743$000	740$000
Idem 5% miudas	—	—
D. Emis. 1:000$ nom. ..	743$000	741$000
Idem, pt.	724$000	723$000
Obrig. Thes. Nacional ..	—	932$000
Obrig. Rodoviarias, pt.	—	—
Obrig. Ferrov. (1E)	1:002$	1:000$
Idem, idem, 3ª	1:002$	1:000$
Idem, idem, 2ª	1:002$	1:000$
Emp. Nacional, 1903 ..	—	725$000
Municipaes do Districto Federal:		
Municipal, 20 £ n.	—	—
Idem, idem, pt.	604$000	600$000
Idem, 1914, pt.	149$000	140$000
Idem, 1906, nom.	—	—
Idem, idem, pt.	146$000	—
Idem, 1917, pt.	143$000	142$500
Idem, 1920, nom	—	—
Idem, idem, pt.	142$000	140$000
7% (dec. 1622)	—	—
Idem, (dec. 1933)	190$500	190$000
Idem, (dec. 1535)	171$000	170$000
Idem, (d. 2097)	168$000	160$000
Idem, (dec. 1999)	169$000	—
Idem, (dec. 1948)	—	—
Idem, 7%, 1550	—	—
Idem, 2339	—	168$000
Idem, 2093	—	199$000

CAFE'

O mercado do café funccionou, hontem estavel e com os preços sem alteração, conservando o typo 7 á sua anterior cotação de 21$700 por arroba. O movimento de procura para novos negocios esteve sem interesse, tendo sido vendidas na abertura do mercado 3.975 saccas e durante o dia mais 363, no total de 4.158 ditas, fechando o mercado inalterado e mal collocado.

O mercado a termo na primeira bolsa esteve estavel e com vendas de 750 saccas e na segunda calmo e com vendas de 250 saccas a prazo.

ESTATISTICA

Entradas

Leopoldina:	
Minas	1.120
Maritima:	
Minas	2.148
Armazens autorizados:	
Ed. Araujo	45
Mario Godoy	143
B. Albuquerque	92
Cia. A. G. Minas e Rio	875
Barros Siano	230
Reguladores:	
Flum.: "Rio"	2.116
Espirito Santo	1.073
Minas	4.247
Total	12.104
Idem o anno passado	15.109
Desde o dia 1º	220.469
Media	7.348
Do dia 1º de julho	2.599.022
Media	8.303
Idem o anno passado	2.551.300
Embarques	
America do Norte	8.194
Europa	4.970
America do Sul	2.845
Cabotagem	90
Total	16.099
Idem o anno passado	6.997
Desde o dia 1º	214.028
Do dia 1º de julho	2.390.635
Idem o anno passado	2.375.467
Stock	337.479
Menos consumo local: do dia	500
Existencia	336.979
Idem o anno passado	292.441

COTAÇÕES DO CAFE'

(Disponivel por arroba):

Typo 3	23$700
Typo 4	23$200
Typo 5	22$700
Typo 6	22$200
Typo 7	21$700
Typo 8	20$700

Vendas — 4.341.

Mercado — Calmo.

Typo 7 anno passado .. .. 41$400

A TERMO (10 kilos)

Mezes	1ª cot.	2ª cot.
Maio	14$500	14$400

ALGODÃO

O mercado do algodão funccionou, hontem, calmo, e com o movimento de negocios, sem interesse, tendo os preços ficado em declinio.

O mercado a termo não funccionou.

Entradas não houve; sairam 797 fardos, ficando em deposito 4.820 ditos.

(Preços por 10 kilos)

Fibra longa — Typo Sertão:	
Typo 3	39$500
Typo 5	38$000
Fibra media — Sertões:	
Typo 3	38$000
Typo 5	33$000
Fibra media — Ceará:	
Typo 3	35$000
Typo 5	31$000
Fibra media — Mattas:	
Typo 3	35$000
Typo 5	30$000
Fibra media — Paulista:	
Typo 3	35$000
Typo 5	30$000

COTAÇÕES DO ALGODÃO DA BOLSA DE MERCADORIAS

Primeira Bolsa

	V.	C.
Maio	—	—
Junho	—	—
Julho	—	—
Agosto	—	—
Setembro	—	—
Outubro	—	—

Mercado — Não funccionou.

Vendas —

Segunda Bolsa

Maio	—	—
Junho	—	—
Julho	—	—
Agosto	—	—
Setembro	—	—
Outubro	—	—

Mercado — Não funccionou.

Vendas —

CAPITAL 100 RÉIS

Diario Carioca

INTERIOR 200 RÉIS

Director: J. E. DE MACEDO SOARES

Anno III — Numero 576 | Rio de Janeiro, Sabbado, 3 de Maio de 1930 | Praça Tiradentes nº 77

O Rio Grande do Sul e o momento politico

(Continuação da 1ª pagina).

do Partido. Veja, por exemplo, este, que é um dos ultimos.

E o sr. Collor levantou-se, apanhou um recorte da "Federação", mostrando-nos um artigo sob o titulo "Symptomas desoladores". Marcou a parte final, a mais significativa.

"A nobreza da attitude do representante gaucho, (sr. Ariosto Pinto), acompanhada, aliás, pelos seus collegas do Rio Grande do Sul, contrasta vivamente com a subserviencia dos que abriram mão das prerogativas que o mandato lhes confere.

Os deputados riograndenses que votaram contra o esbulho em que se envolve o attentado tremendo feito á soberania do eleitorado parahybano, cumpriram um impreterivel dever, que a consciencia republicana do paiz applaudira, confiante no desassombro da sua actuação e nos seus sentimentos de dignidade partidaria.

O registro do facto é feito pelo orgão do partido republicano com o natural espirito de revolta que a sua consummação impõe.

Quizeramos que uma politica de respeito á lei, de consulta á opinião publica, reflectindo com fidelidade os anselos de liberdade do povo brasileiro, fosse o attestado de uma situação de cultura civica a que faz jús, incontestavelmente, o paiz.

Ao invés desse grande conforto moral, vemos, desolados, a Nação, vencida e acabrunhada, vergada sob o peso das condições humilhantes com que se prosta o Congresso Nacional, ante as injuncções da politica dominante".

— Ninguem ignora que "A Federação" é o unico orgão autorizado a interpretar o pensamento do Partido Republicano e as opiniões do seu chefe — proseguiu o sr. Collor. Eu mesmo posso, com particulares titulos, affirmar que o processo de apresentação publica desse pensamento é, pelos editoriaes do jornal de Julio de Castilhos. Sei bem como isso se faz e que se faz assim porque fui director da "A Federação". Se, portanto, ella tem acompanhado o desenrolar dos acontecimentos com commentarios da indole desse que ahi lhe exponho, não parece haver margem a qualquer duvida sobre o modo por que os encaramos. Os nossos pontos de vista partidarios são conhecidos, a nossa orientação havia sido traçada, aliás, desde a entrevista do sr. Borges de Medeiros, da qual os editoriaes a que me refiro não são mais do que o desdobramento. Aliás, creio que, embora "A Federação" não tivesse definido assim a conducta do Partido Republicano, se este, por ventura, não tivesse um orgão interprete official e exclusivo do seu pensamento, não seria ainda isso motivos para duvidas a nosso respeito.

A CAMPANHA LIBERAL PROSEGUIRA'

E insistiu:

— Evidentemente não poderiamos pleitear senão o respeito á verdade eleitoral. Pois então para que haveriamos de ter feito a campanha liberal? Para agora concordar com depurações e outros actos de abuso que nossos ad- e outros actos de abuso que estão sendo commettidos pelos nossos adversarios? Isso é tão claro que até parece incrivel que ainda haja necessidade de explicar. Nos reconhecimentos de poderes como em relação ao nosso procedimento futuro, as directivas do Partido Republicano estão claras. Não poderiamos nos considerar desobrigados de sustentar os principios em nome dos quaes a Alliança Liberal reformou. Pelo contrario, entramos na campanha porque reconheciamos a necessidade de uma transformação profunda nos costumes politicos do Brasil, na mentalidade que está dirigindo as actividades publicas no paiz e se essa necessidade resultante de uma tão evidente deficiencia ainda mais se accentuou no pleito de 1º de março, cujos vicios são notorios, e nas suas consequencias diretas, que são esses attentados ao voto e á soberania, é claro que só poderiamos proseguir. Esse póde affirmar que é o pensamento do Partido Republicano.

O Partido Republicano está agora mais do que nunca convencido de que é indispensavel uma renovação na politica brasileira, uma modificação do seu espirito, dos seus methodos.

NÃO HOUVE ADHESÃO AO GOVERNO

Aproveitámos o ensejo para entrar ahi com uma pergunta sobre a hypothese tão vehiculada nestes ultimos tempos de uma adhesão do Partido Republicano Rio Grandense aos srs.

O sr. João Neves da Fontoura, que continuará como leader da bancada gaucha

Washington Luis e Julio Prestes. O sr. Collor foi claro:

— Pois eu não lhe estou dizendo que o Partido Republicano reconhece a necessidade daquella alteração nos nossos costumes politicos? E' claro que entre nós não se pensa em adherir. Pensa-se em sustentar os postulados da Alliança Liberal, em cujo sentido deve se processar essa transformação que desejamos. E conte que não me refiro apenas aos aspectos moraes da situação brasileira. Quer sob o ponto de vista moral, quer sob o material, são prejudiciaes ao paiz os habitos e a mentalidade vigentes. Assim, almejando essa reforma profunda e séria, não podemos dar apoio a governos que a combatam, para manter-se na ordem de coisas actual, que é pessima e que nos prejudica em todos os terrenos.

O SR. JOÃO NEVES CONTINUARA' COMO LEADER

Aqui falamas a respeito do sr. João Neves. A leaderança da bancada tem sido objecto de duvidas:

— Mas ainda neste caso não comprehendo a confusão. A leaderança continuará nas mãos do sr. João Neves, que a tem desempenhado com brilho, cujas qualidades tanto realce deram á nossa actuação no Congresso e que tem o pleno apoio da chefia do Partido e dos membros de responsabilidade do seu estado-maior. O sr. João Neves teve uma larga conferencia com o sr. Borges de Medeiros, no Irapuá, e posso assegurar que houve nella completa identidade de pensamento entre esses dois eminentes homens publicos. O sr. Borges de Medeiros manifestou perfeita concordancia com os pontos de vista que lhe annunciou o sr. João Neves, assentando ambos a orientação da bancada federal gaucha que seria aquella a que me referi. Eu mesmo estive com o illustre chefe do Partido Republicano e delle ouvi referencias desvanecedoras ao sr. João Neves, cujos meritos o sr. Borges tem na mais alta conta e cuja acção elle prestigia. O chefe do P. R. R. ainda me traçou a orientação por que nos deveriamos guiar e que é aquella do meu discurso de S. Sebastião do Cahy, essa mesma que procurei esboçar nas palavras que já lhe disse antes. Todos os outros representantes riograndenses republicanos que com elle estiveram, receberam as mesmas instrucções. São concordes com os desejos do sr. João Neves.

O sr. Collor declarou-nos que dentro em breve o sr. João Neves deveria vir assumir aqui o seu posto.

Elle está perfeitamente prestigiado. Subsistirão talvez pequenas questões de articulação da actividade collectiva da bancada, que será chefiada por elle, mas é coisa sem importancia. Só por isso o sr. João Neves não veiu ainda. Mas, acredito que em breve estará aqui. A menos que haja alguma coisa que eu ignore, o que não creio, nada ha que o impeça de vir. O seu correspondente deve ter feito alguma confusão ou andar mal informado sobre o sr. João Neves.

DESALMADO PROXENETA

INCENDIOU AS VESTES DA "ESCRAVA" QUE LHE RECUSOU DINHEIRO

A prisão do criminoso

José Gomes de Souza ou Manoel Coelho dos Santos, portuguez, com 27 annos de edade, solteiro, sem occupação, reside na rua Braulio Moniz numero 25, no Engenho de Dentro, em companhia de Stella Portugal Lameira, brasileira, com 27 annos de edade, viuva.

O mencionado individuo, que se fez amante dessa infeliz, ha muito, sob terror, vivia á sua custa, extorquindo-lhe o dinheiro ganho, ás vezes em condições humilhantes.

Hontem, á tarde, porque a infeliz recusou dar-lhe dinheiro, Manoel, irado, espancou-a.

Acabrunhada com o vexame a que vinha de sujeital-a o amante, Stella, num instante de irreflexão, embebeu suas vestes em alcool, para tentar o suicidio, incendiando-se.

Manoel, ao invés de procurar evitar a realização de tão tragico gesto, lançou mão de um phosphoro e incendiou-lhe as vestes.

Vendo-a envolta em chammas, o cruel proxeneta, para fazer acreditar na hypothese de uma tentativa de suicidio, entrou a gritar por soccorro.

Stella, que soffreu queimaduras generalizadas dos 1º, 2º e 3º gráos, depois de receber curativos no Posto de Assistencia do Meyer, foi internada no Hospital de Prompto Soccorro.

O criminoso foi preso e conduzido á delegacia do 19º districto, indo varias testemunhas presenciar o accusado, narrar o facto pela forma aqui descripta.

A INAUGURAÇÃO DO PALACIO DA JUSTIÇA DE S. PAULO

S. PAULO, 2 (DTM) — Inaugurar-se-á no proximo dia 5 do corrente, com simplicidade, devido a não ter ficado todo concluido, o Palacio da Justiça do Estado de S. Paulo.

Ficarão desde já installados os departamentos de primeira instancia, inclusive o Juizo de Menores.

O pavimento destinado, propriamente, ao Tribunal de Justiça, ainda demanda algum tempo para ficar terminado.

UM CONFLICTO NO "BAR PARA TODOS"

A' rua Senador Dantas, esquina da de Evaristo da Veiga, está situado o "Bar Para Todos".

Hontem, á noite, o referido "bar" regorgitava de freguezes, entre elles, Rufino Fernandes Herrera, empregado no commercio, de 28 annos, residente á rua Alcino Guanabara n. 26; Gonçalo Paes Cavalcanti, aviador militar, residente á rua Machado de Assis n. 39; Kid Simões, de 23 annos, "boxeur", residente á Travessa Oliveira n. 7 e outras pessoas.

Sentando a uma das mezas, Herrera pediu ao garçon que lhe preparasse uma salada com salame.

Preparada esta, o garçon usou de uma lata já aberta, com salame, o que foi observado por Kid Simões e Gonçalo Cavalcanti.

Servida que foi a salada, na hora do pagamento, o garçon quiz cobrar como se tivesse addicionado a salada em lata completa o salame.

Herrera protestou. O garçon insistiu na cobrança, entrando os dois a discutir.

Em meio da contenda, o garçon, apanhando de uma garrafa, vibrou uma pancada na cabeça do freguez, ferindo-o.

O aggredido reagiu, originando-se, então, no "bar", um sério conflicto.

Terminado este, no campo da luta estavam feridos, além de Herrera, o aviador militar e o boxeur.

O aviador, com contusões e luxação da perna esquerda, e o boxeur, com escoriações e contusões na mão direita.

Aproveitando-se da confusão estabelecida, o garçon fugiu, sendo os tres feridos soccorridos pela Assistencia, indo, em seguida, á delegacia do 5.º districto, onde apresentaram queixa do facto.

O caso das certidões falsas do Imposto Predial

Baseado nas conclusões da commissão de inquerito que apurou o caso das certidões falsas do imposto predial, o prefeito demittiu, hontem, o despachante José Gonçalves Corrêa e o seu preposto Joaquim Pereira Soares Junior, resolvendo suspender, por 3 mezes, com perda total dos vencimentos, o 4º official da Directoria de Fazenda, Paulo Ramos.

20.002 | 7.771 | 10.008

APPAREÇAM SRS. QUE TÊM ESTES TRES NUMEROS PARA FAZEREM JÚS AOS LINDOS PREMIOS DA "FIRST NATIONAL" QUE ESTÃO Á DISPOSIÇÃO DOS TRIUMPHADORES

O FORMIDAVEL SUCCESSO DE "PARIS" E O EXITO DO CONCURSO

Em nossa edição de sabbado já satisfizemos, amplamente, os desejos e anselos do nosso publico, divulgando, com riqueza de detalhes, a cerimonia da abertura dos enveloppes contendo os tres numeros correspondentes aos tres presentes. numeros que então publicámos, e hoje repetimos: 20.002, 7.771 e 10.008, respectivamente, premiados: o primeiro, com os "permanentes"; o segundo, com a "victrola", e o terceiro, com a "viagem a Buenos Aires".

Até hoje, entretanto, nenhum dos felizes possuidores dos ingressos com esses numeros, appareceu. Hoje, repetimos os tres referidos numeros e os repetiremos até sabbado, prazo que damos para que os mesmos se apresentem. No caso de, até então, não se apresentarem, o DIARIO CARIOCA organizará um novo plano, de accordo com os interesses de todos que possuem bilhetes do Odeon. A todos os leitores pedimos, pois, que indaguem dos seus amigos, vizinhos e conhecidos, quem é o possuidor de um dos tres numeros:

20.002 | 7.771 | 10.008

OS POSSUIDORES DE NUMEROS, MESMO QUE NÃO TENHAM SIDO PREMIADOS DEVEM CONSERVAL-OS PARA O NOVO CONCURSO

O DESCOBRIMENTO DO BRASIL

O symbolismo das datas é, incontestavelmente, tão expressivo como o do pavilhão da Patria.

Marco indelevel dos feitos das épocas, a projecção da sua expressividade tem a força de um dogma que se impõe á veneração e ao mesmo tempo traduz factos brilhantes ou martyrios sublimes da humanidade.

O dia de hoje rememora o do descobrimento do Brasil, pela correcção do calendario Juliano, que o marcava como sendo em 22 de abril.

E' a data na qual as selvas brasileiras despertaram para a civilização.

E o feito do navegador luso, cuja epopéa grandiosa todo o nosso paiz annualmente commemora, não terá este anno solennidades menos brilhantes que ás anteriores.

Para o realce das commemorações de hoje, concorrem todas as classes, repetindo-se as manifestações officiaes de todos os annos.

AS HOMENAGENS DA EGREJA PISITIVISTA NO BRASIL

O Templo da Humanidade, pertencente á Egreja Positivista do Brasil, realizará, hoje, uma conferencia civica, com uma parte musical, em homenagem á passagem da data do Descobrimento do Brasil.

NO GYMNASIO VERA CRUZ

No Gymnasio Vera Cruz, a data de hoje será commemorada com um programma de grande brilhantismo.

Um dos principaes numeros, consta do Juramento á Bandeira, pelos reservistas de 1927, 28 e 29, os quaes serão saudados pelo dr. Menezes Pimentel, professor do Gymnasio, sendo-lhes tambem entregues as respectivas carteiras. Para essa solennidade, foram convidadas altas autoridades civis e militares. Uma banda de musica abrilhantará a festa, que terá inicio ás 13 horas.

EM NICTHEROY

As solennidades promovidas pela colonia portugueza

Em homenagem á data de hoje, a Sociedade Portugueza de Beneficencia de Nictheroy destinou as commemorações da fundação do Hospital Santa Cruz, cujos festejos prolongar-se-ão até o dia de amanhã.

As solennidades de hoje constarão de missa, ás 10 horas, que será celebrada no pateo externo do edificio, com grande acompanhamento de córos.

A seguir, serão inaugurados o ambulatorio e salas de operações daquelle estabelecimento hospitalar.

A' noite, realizar-se-á sessão solenne para a entrega dos titulos conferidos áquelles que prestaram serviços á instituição.

UMA TARDE DE ARTE NO INSTITUTO NACIONAL DE MUSICA

O RECITAL DE MARIA SABINA

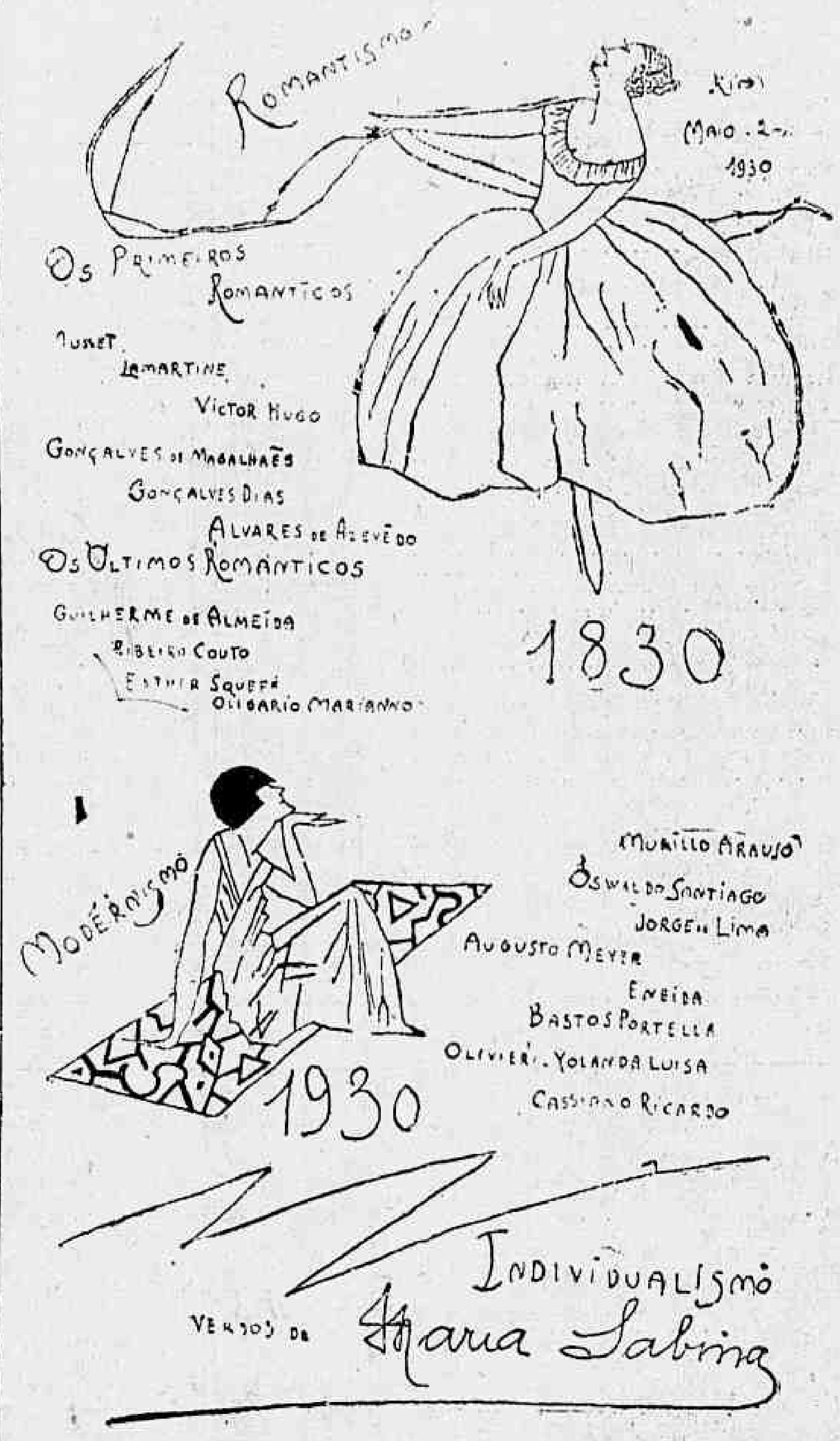

Foi uma linda festa de espiritualidade o recital que Maria Sabina, a grande decalmadora e festejada poetisa de "Agua Dormente" — realizou, hontem, ás 6 1|2 horas, no salão de concertos do Instituto Nacional de Musica.

O programma que a declamadora patricia organizou para commemorar o Centenario do Romantismo, é o que reproduzimos no graphico acima, pelo que elle possue de moderno e interessante.

AS FRAUDES DA CONCENTRAÇÃO EM MINAS

UMA DEMONSTRAÇÃO ELOQUENTISSIMA

Ninguem ignora o que foi a bacchanal da fraude posta em execução pela chamada "concentração conservadora" em Minas Geraes, com o exclusivo intuito de, na falta de eleitorado, para eleger seus candidatos, poder multiplical-o, arranjando o coefficiente necessario á simulação de uma victoria impossivel.

O sr. Baeta Neves, deputado eleito pelo P. R. M., fez, ante-hontem, perante a 5ª Commissão da Camara, exhaustiva demonstração documentada, do que foi a innominavel bandalheira da falsificação de livros eleitoraes, dirigida pela parceria Carvalho Britto-Mello Vianna.

O quadro que damos abaixo é por demais expressivo para que tenhamos que commentar os resultados que elle consigna, producto do indecente "arranjo" em apreço. Representa elle os resultados que os interessados da concentração procuraram fazer acreditar fossem os verdadeiros.

Emquanto apparecem, ali, com algumas dezenas de votos, os candidatos do P. R. M., o partido que dispõe da grande maioria, para não dizer da quasi totalidade do eleitorado mineiro, milhares de votos são adjudicados aos "conservadores".

Com o açodamento da fraude por atacado, que praticaram os prepostos dos srs. Mello Vianna e Carvalho Britto, esqueceram-se elles de fazer os calculos arithmeticos da porcentagem de eleitores de que poderiam dispôr...

..Assim, em municipios de 13.000 eleitores, como o de Coratinga, só num districto votou a totalidade desse eleitorado nos candidatos "conservadores", arranjando-se mais umas dezenas de sobresalentes para votarem na chapa da situação. E, estes, por uma curiosissima combinação, votaram sem discrepancia, com absoluta egualdade nos candidatos do P. R. M.

Pelo quadro em apreço, como se verá, votaram nos "conservadores" todos os eleitores da circumscripção, inclusive mortos e ausentes, mais 1.147 que não se sabe de onde vieram...

E é com taes resultados que essa gente fala em accordo. Livra!

MUNICIPIO DE CARATINGA		Junqueira	Baeta	Levindo	Jardim	Eugenio	Olavo	Agenor	Alcino	J. Baptista	Sandoval
Cidade	Secções										
" "	1.ª	36	36	0	36	36	0	1.220	0	0	0
" "	2.ª	0	39	39	39	39	0	1.588	0	0	0
" "	3.ª	0	44	44	44	44	0	1.436	0	0	0
" "	4.ª	0	28	28	0	0	0	1.204	0	0	0
" "	5.ª	0	43	43	43	43	0	1.356	0	0	0
" "	6.ª	0	25	25	25	25	0	1.048	0	0	0
Imbé	Secções										
"	1.ª	0	0	44	0	0	0	1.320	0	0	0
"	2.ª	0	0	36	0	0	0	1.000	0	0	0
"	3.ª	0	0	20	0	0	10	1.430	0	0	0
"	4.ª	0	0	4	0	0	0	1.900	34	0	0
Inhapim	Secções										
" "	1.ª	0	25	25	25	25	0	920	0	0	0
" "	2.ª	29	29	0	29	29	0	1.272	0	0	0
" "	3.ª	42	42	42	0	42	0	1.316	0	0	0
" "	4.ª	34	34	34	0	0	0	1.368	0	0	0
" "	5.ª	0	25	25	25	25	0	920	0	0	0
" "	6.ª	0	44	44	44	44	0	1.436	0	0	0
" "	7.ª	0	0	28	28	28	0	1.004	0	0	0
S. Ant. Manhuassú	Secções										
" "	1.ª	0	51	51	51	51	0	820	0	0	0
" "	2.ª	0	0	41	41	41	0	400	0	0	0
Sto. Estevan	Secções										
" "	1.ª	35	35	0	35	35	0	1.324	0	0	0
" "	2.ª	0	33	33	33	33	0	1.320	—	—	—
Veadinho	Secções										
" "	1.ª	0	20	20	20	20	0	1.240	0	0	0
" "	2.ª	0	11	11	11	11	0	528	0	0	0
Tarumerim	Unica	87	86	312	87	86	0	630	0	0	0
" "	Secções										
Sto. Ant. do Galho	1.ª	0	32	32	32	32	0	1.012	0	0	0
" " "	2.ª	24	24	24	0	24	0	932	0	0	0
" " "	3.ª	39	39	39	0	39	0	1.504	0	0	0
" " "	Secções										
Ente Folhas	1.ª	0	36	36	36	36	0	1.260	—	—	0
" "	2.ª	0	16	16	16	16	0	1.096	—	—	0
" "	3.ª	0	12	12	12	12	0	1.702	—	—	2
" "	4.ª	0	24	24	24	24	0	952	—	—	0
Somma		326	833	1.052	736	340	10	36.458	34	0	2

A GREVE DOS EMPREGADOS DA "PARA' ELECTRIC"

ESPERA-SE PARA HOJE, A NORMALIZAÇÃO DO TRAFEGO

BELEM, 2 (DTM). — Uma commissão de grevistas da Pará Electric procurou, hontem mesmo, a directoria desta empresa, apresentando-lhe um memorial com as suas reclamações.

Nenhuma resposta obteve immediatamente, embora o director que a recebeu, tenha promettido submetter, logo depois, o memorial á directoria.

Espera-se que o trafego seja normalizado ainda hoje, pois o governo do Estado e o Prefeito de Belem mostram-se empenhados em collaborar numa solução que harmonize os interesses da empresa e dos grevistas.

As bombas de gazolina e as lincenças para o seu funccionamento

O prefeito, em resposta a uma consulta do agente fiscal do 8º districto, a respeito do funccionamento de bombas de gazolina, declarou:

a) que á vista do disposto no artigo 205 da lei orçamentaria vigente, a exigencia da licença especial para o funccionamento depois das 19 horas, se estenda a todas as bombas de gazolina, sem excepção, sendo, portanto attingidas pelo dispositivo alludido as existentes nas garages onde se faz o commercio de gazolina.

b) que, não sendo as garages estabelecimentos propriamente commerciaes, e sim industriaes, o horario do respectivo funccionamento não deverá ser regulado pela Municipalidade.

"DIVINA AMARGURA"

O sr. Henrique Pongetti já scismou, certa vez, que tristeza, em poesia, é *solitaria*.

Outro conhecido critico literario, velho rotundo e inaccessivel, entende que alegria nos versos é maluquice, fuzarca, incomprehensão da vida. Uma repetição do que acontece com o barulho desvairado da jazz-band, em relação á musica.

Devemos ter para com o nosso tempo e para com os nossos juizes, mais equidade, justiça e respeito.

Nem oito, nem oitenta!

O homem moderno, quasi sempre eclectico, que lê e assimila, sem uma morbida convicção no epigastro, tem de possuir certa pontinha de pessimismo e de melancolia. Não quer isto dizer que seja um cypreste ambulante.

Porque, de facto, qualquer daquelles extremos é egualmente condemnavel, por dogmatico e injusto.

Um livro que se enquadra dentro das normas que traçámos, é "Divina Amargura", de Paulo Gustavo.

E' triste, mas repassado dessa nobre tristeza que nós dá o conhecimento da vida, que é o estado de espirito de quem conseguiu penetrar a epiderme dos phenomenos universaes do sêr. Não se pode confundir, portanto, o ridiculo choramingar dos "poetas de albuns", buriladores de asneiras rimadas. Não é a tristeza-solitaria do sr. Pongetti.

Paulo Gustavo pertence á estirpe elevada dos verdadeiros poetas. E' um criador que sabe trabalhar os seus versos com arte e sensibilidade.

Os sonetos da "Divina Amargura" incidem nos rythmos classicos e, exprimindo a vida, tem logares communs, mas enunciados com originalidade e encanto. São verdadeiras joias da nossa poesia. Agradam immensamente.

Tambem a feição material do livro é preciosa. As illustrações, simples, discretas e expressivas.

Mas, para que maiores divagações? Paulo Gustavo não é mais um iniciante e o seu novo livro já mereceu dos autorizados referencias elogiosas. Só nos resta mandar-lhe o nosso abraço. Eil-o aqui. — C.